10 PAGINAS — 40 Centavos

MAXIMA

MAXIMA: O homem que deseja viver tranquilo terá de ser surdo, cego e mudo. — PROVERBIO TURCO.

Diario Carioca

Fundador: J. E. DE MACEDO SOARES

QUINTA-FEIRA 12 AGOSTO 1943

ANO XVI RIO DE JANEIRO — Diretor: HORACIO DE CARVALHO JUNIOR — PRAÇA TIRADENTES N.º 77 — N. 4.649

BIBLIOTHECA NACIONAL DO RIO DE JANEIRO — CONT. LEGAL — 4ª SECÇÃO

A Reunião Churchill-Roosevelt Será Realizada em Quebec

Missão Militar

J. E. de Macedo Soares

O SR. general Eurico Dutra segue, hoje, para os Estados Unidos levando como delegado direto do sr. presidente da Republica, como ele proprio declarou: "a missão de assegurar ao povo, ao governo e ás forças armadas norte-americanas, nossa positiva aliança militar e nosso ardente desejo de participar realmente da luta pela sobrevivencia dos principios de justiça e de liberdade que constituem a cúpula gloriosa da civilização cristã".

A missão do sr. general Eurico Dutra não será pois de mera cortesia ou curiosidade profissional. O sr. ministro da Guerra vai devidamente credenciado pelo chefe do Governo para retificar, com suas altas responsabilidades de chefe do Exercito, o solene compromisso que a nossa politica americana já assumiu, de completa solidariedade com as Nações Unidas, que nesta guerra defendem os postulados da civilização cristã, sabendo mais que leva ao povo dos Estados Unidos a expressão da amizade, do apoio moral e material e da admiração entusiastica da nação brasileira.

Não sabemos se a alta direção da campanha — em vista das dificuldades de transporte, municiamento e abastecimento das tropas transatlanticas — convirá aceitar desde logo o nosso leal e sincero oferecimento de tomarmos para o Brasil uma parcela dos trabalhos, esforços e sacrificios que a guerra está custando ás Nações Unidas. Seja como for, convem que o nosso oferecimento seja sublinhado pela efetiva preparação de uma consideravel força expedicionaria, na região do país mais adequada á mobilização, que o comando aliado possa vir a reclamar. Esse dever ser pelo menos o nosso proposito que, manifestado firmemente, honrará a palavra que empenhamos e nos dará no convivio das grandes democracias vitoriosas a posição prestigiosa que justamente almejamos.

Assim, a missão do sr. general Eurico Dutra, será considerada nos Estados Unidos como a expressão da unidade espiritual da Nação brasileira coesa em torno do Governo e do Exercito, inspirados nos seus sentimentos e opiniões, manifestados por seus orgãos legitimos. Tal submissão do Poder e da Força á vontade nacional não resulta, entre nós, do funcionamento das instituições politicas nem da pressão popular através de sua representação legal. Por certo não foi necessario á autoridade civil e militar adivinhar os desejos da Nação, porque aí estavam a imprensa, as organizações culturais, as associações de interesses morais e materiais, todas inflexiveis no seu apego entusiastico á causa da liberdade. Mas foi muito bem que não se vendassem os olhos e não se tapassem as oiças dos que aceitaram, honestamente, nos postos do Governo e do comando, as responsabilidades que a confiança nacional lhes impunha.

O sr. general Eurico Dutra vai visitar minuciosamente a grande colmeia de trabalho pacifico ora transformada numa formidavel vespeira de esforço de guerra. Vai admirar a perfeita absorção do Exercito norte-americano no seu dever profissional e o nobre e valioso papel que desempenha, concluindo o movimento civil na execução da guerra e na conquista da vitoria.

Testemunhará, ainda, o sr. general Dutra, que a Nação norte-americana não deixou um instante de ser ela propria, na formidavel metamorfose de seus labores pacificos em atividades guerreiras. Dentro de seu tradicional quadro politico e juridico, no pleno gozo dos direitos e franquias individuais, no perfeito funcionamento dos orgãos dos poderes do Estado — a grande democracia encontrou as normas para as transformações necessarias, sujeitou-se espontaneamente aos sacrificios da mais completa mobilização que o mundo já assistiu — dando além de todos os concursos do trabalho afanoso, a contribuição generosa do sangue de seus filhos.

Por certo, o sr. general Dutra ficará altamente edificado diante do panorama unico na historia universal — de uma grande Nação pacifica de repente de pé, em armas, defendendo uma causa de ordem moral para preservar a humanidade na ameaça mortal que lhe faziam os inimigos do direito e da liberdade. Verificará, então, o ilustre sr. ministro da Guerra quão falsa era a suposição da incapacidade e impotencia das instituições democraticas para defenderem eficazmente os seus ideais. O contrario estará patente aos olhos do ilustre brasileiro, constatando nos Estados Unidos, que somente os povos livres, esclarecidos pela inteligencia, movidos pela conciencia de seus direitos e deveres — são capazes de realizar os milagres da força moral que conduz nos campos de batalha os exercitos triunfantes.

E Discutirá os Grandes Problemas Estrategicos e Politicos da Guerra e da Paz

ABSOLUTO SIGILO EM TORNO DAS RESOLUÇÕES — COMUNICADO CONJ UNTO ANGLO-CANADENSE — O PAPEL DOS CANADENSES NA PROXIMA INVASÃO DA EUROPA

De Quebec, Douglas Cornell, da Associated Press, escreve: Altos funcionarios canadenses, informam que o presidente Roosevelt encontrará o sr. Churchill aqui, para lançarem seus planos ulteriores, afim de que prossiga a ofensiva das armas aliadas contra o Eixo.

Mackenzie King

Levantada a Censura Sobre o Local

Revelou-se, em conferencia coletiva com os jornalistas, que foi cancelada a proibição imposta pela censura dos Estados Unidos sobre o local do encontro proximo.

Nenhuma Declaração Oficial Em Washington

(E de Washington a Reuters informa que o mais absoluto sigilo é guardado sobre a propalada viagem do presidente Roosevelt a Quebec, afim de se encontrar com o primeiro ministro Churchill. Nenhuma declaração oficial foi feita em Washington a esse respeito até agora).

Não Determinada a Data

A data do encontro, que terá finalidades altamente estrategicas, será ulteriormente determinada.

Absoluto Sigilo E Um Comunicado Oficial

A' semelhança de casos anteriores, o encontro será revestido do maior sigilo, e, ao fim dele, deverá ser fornecido um comunicado conjunto em que os dois principais chefes das nações unidas revelarão o que puderem sobre os assuntos tratados e sobre as conclusões a que tiverem chegado.

Será Revelado em Atos

E' claro, entretanto, que o significado completo do encontro — que será o quinto dos chefes, desde Pearl Harbor — não será devidamente conhecido, enquanto não for traduzido em atos contra o inimigo.

Os Chefes Militares

Varios chefes militares norte americanos tambem virão a esta cidade, para se avistarem com seus colegas britanicos que acompanharam o sr. Churchill desde a Inglaterra.

Stalin Em Conferencia Com os Embaixadores da Inglaterra e dos Estados Unidos

(De Moscou a Associated Press diz que o chefe do governo, Stalin, recebeu em conferencia, na presença do comissario de Estrangeiros, Molotov, os embaixadores dos Estados Unidos e Inglaterra. A conferencia, segundo se presume, versou sobre a reunião aliada de Quebec, no Canadá.

(Conclue na 2ª pag.)

Vae Dirigir a Ofensiva de Verão Contra os Exercitos Alemães

STALIN LAMENTA NAO PODER ASSISTIR A' CONFERENCIA DE QUEBEC

NOVA YORK, 12 (U.P.) — A "B.B.S." reproduz informações de Londres, segundo as quais o marechal Stalin enviou um cabograma aos srs. Churchill e Roosevelt declarando seu pesar por não poder assistir á Conferencia de Quebec, pois sua presença é indispensavel na Russia para dirigir a ofensiva de verão contra os exercitos alemães.

Cortada a Ferrovia Kharkov-Poltava

CAPTURADAS AKHTIRKA E KAV IAGI PELOS RUSSOS — SETENTA LOCALIDADES OCUPADAS NO SE TOR DE BRIANSK — OS SOVIETICOS ATRAVESSARAM O D ONETZ EM OUTRO PONTO

MOSCOU, 11 (U. P.) — Urgente — Um comunicado especial anuncia que a localidade de Akhtirka, situada no caminho de Kharkov, foi capturada pelas tropas russas. Acrescenta que caiu tambem em poder das tropas nacionais, a cidade de Kaviagi, com o que ficou cortada a ferrovia Kharkov-Poltava.

O comunicado acrescenta que no setor de Briansk as tropas russsas avançaram entre seis e dez quilometros, reconquistando mais de setenta localidades habitadas. Na região de Kharkov o avanço foi de 15 a 20 quilometros, sendo superior a 50 o numero de localidades reconquistadas.

Perto de Poltava

MOSCOU, 11 (R.) — O comentarista do radio local declarou hoje que "as forças russas se encontram mais perto de Poltava hoje do que se encontravam de Kharkov ha cinco dias passados".

Para Smolensk

LONDRES, 11 (A. P.) — Os alemães informam que forças russas estão marchando na direção de Smolensk.

Karkov Ameaçada

MOSCOU, 11 (Por Henry Cassidy, da Associated Press) — A ameaça russa á cidade de Kharkov parte agora de mais uma direção, depois que o exercito sovietico atravessou a margem norte do Donetz, a leste da cidade, e capturou varias aldeias situadas apenas vinte milhas. Entrementes, continuaram as grandes operações de ofensiva, no norte e a oeste, a doze milhas daquele grande centro industrial da Ucrania, em cuja area dos sovieticos têm feito rapidos e importantes sucessos.

Perto de Sumy

Uma outra coluna russa penetrou profundamente nos ricos campos de trigo da região, capturando uma grande localidade não identificada, a 14 milhas de Sumy, com o que ficaram os russos a 190 milhas da cidade de Kiev. Sumy, importante ponto ferroviario a noventa milhas a nordeste de Kharkov, está sobre a ferrovia que liga outros centros nazistas com base em Bryansk.

Os russos anunciaram que suas tropas, na avançada em direção de Bryansk, capturaram uma importante cidade ferroviaria a 45 milhas a leste dessa base. Setenta localidades, inclusive aldeias e cidades, cairam em poder dos russos no setor de Kharkov, e mais trinta na area de Bryansk. Uma das cinco colunas que ameaçam Kharkov, capturou Stalino, doze milhas ao norte, e outros pontos estrategicos. A segunda se encontra a trinta milhas a oeste, e a terceira coluna a 45 milhas a noroeste. Outra irrompeu através do Donetez e chegou a um ponto situado 20 a leste, enquanto a quinta está a 25 milhas.

Tremenda Resistencia Alemã

O avanoç russo está se realizando em face de tremenda resistencia alemã. Informações oficiais declaram que milhares de soldados nazistas têm sido

(Conclue na 2ª pag.)

"SÃO PAULO"
Companhia Nacional de Seguros de Vida
Sucursal no Rio de Janeiro: — AV. RIO BRANCO, 114.º-6.º
DIRETORES
Dr. José Maria Whitaker
Dr Erasmo Teixeira de Assumpção
Dr. J. C. de Macedo Soares
1018

UMA NOVA SIEGFRIED

Os Alemães Constroem Na Fronteira Polonesa a "Muralha do Leste" Para Se Abrigarem da Invasão Russa

ESTOCOLMO, 11 (U. P.) — Os engenheiros alemães começaram a construir agora a Muralha do Leste, a qual seria de proporções tão gigantescas como a Siegfried, denominada Muralha do Oeste.

A Linha Siegfried foi levantada ao longo de toda a fronteira germano-francesa antes do inicio da atual guerra. A Muralha do Leste está sendo construida ao longo do rio Vistula, na Polonia, segundo afirmam os despachos recebidos aqui. Esses despachos acrescentam que o alto comando alemão se prepara para encurtar suas linhas de defesa na Russia de tal modo que as mais solidas fortificações se encontrem dentro do proprio territorio da Alemanha.

A Linha Siegfried está agora, praticamente, reforçada pela Linha Maginot, que foi objeto de operações de reversão, isto é, foi habilitada a rechaçar o inimigo procedente do oeste e não do leste.

Informa-se tambem que grandes contingentes de construtores alemães estão trabalhando no levantamento da Linha do Pó, no norte da Italia. A Linha do Pó se destina a rechaçar os invasores procedentes do sul da Europa.

Noticias procedentes da Suiça informam que os alemães enviam grande quantidade de tropas á Muralha do Leste, ao longo do Vistula. Na Alemanha, essa Muralha é conhecida com o nome de Linha "Weichell".

Não se sabe ainda se se tratam de tropas de reserva ou forças frescas essas que são enviadas para a Muralha do Oestes. Entretanto, essa noticia parece constituir um sinal de que os estrategistas da defesa do Reich já entreviram a possibilidade de que as forças invasoras sejam varridas da Russia e deverão regressar ás posições ocupadas há mais de dois anos na Alemanha.

Assinala-se que os alemães começaram a tomar posições de combate no Vistula e atualmente estão lutando com todos os recursos disponiveis na Russia.

As informações dos jornais de Genebra e de Berna afirmam que os alemães estão fortificando tambem a cidade de Paris com barricadas, cercas de arame farpado, armadilhas para tanques e outras defesas.

O quartel general naval alemão em Toulon foi convertido em um centro de defesa similar ás fortificações de Rue Royale, Rue Saint Florentienne e a Avenue Kleber, em Paris.

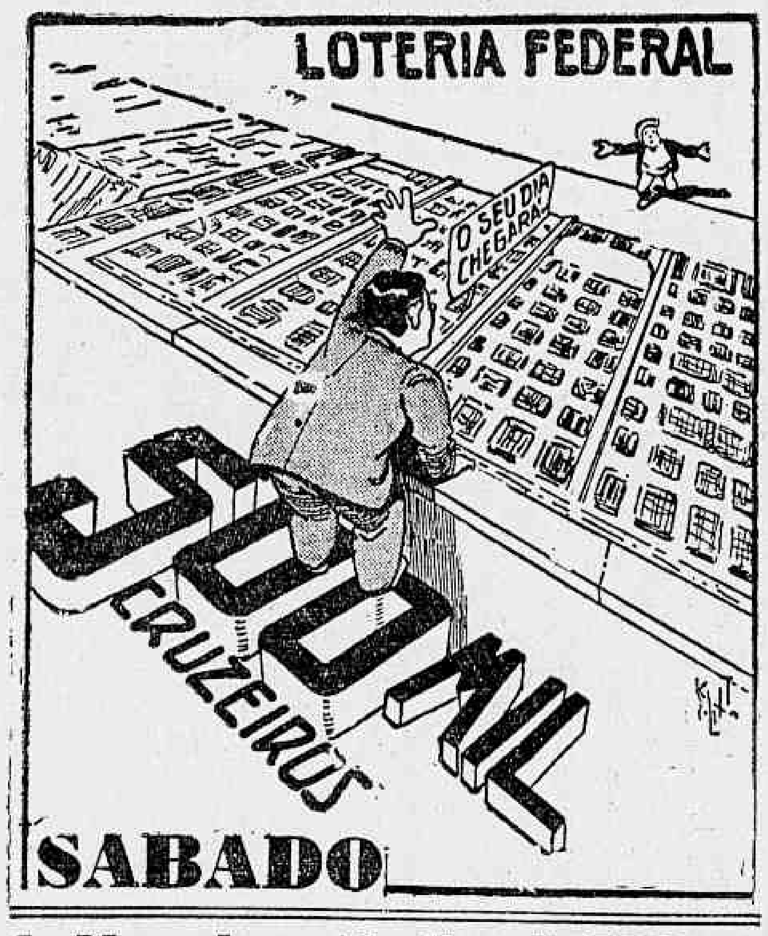

As Manobras da Esco'a Militar

REGRESSAM OS CADETES A REALENGO

Estão terminando as manobras que vêm sendo realizadas pela Escola Militar do Realengo, na região da cidade de Rezende.

De ontem para hoje, os exercicios de conjunto produziram a resolução final do tema proposto. O eixo Mauá-Vargem Grande, na direção norte, foi atingido pelos vermelhos, que cortaram definitivamente a retirada dos azuis, que pretendiam fugir naquela direção. A manobra em que, ao contrario das outras, ao que se tem assistido, a ação principal é a ofensiva, demonstrou varias coisas interessantes.

Uma delas é a moderna função da engenharia, que deixou de ser teorica e meramente projetista, para assumir mais amplas responsabilidades.

A transposição dos cursos dagua, que varias vezes teve de se consumar, teria sido impossivel sem a sua cooperação e estes exercicios se caracterizaram pela precisão, sem acidentes, tanto mais admiravel quanto é certo que o rio Paraiba é, aqui, largo e impetuoso.

REGRESSAM OS CADETES

Conforme se verificará no inicio dos exercicios, como não é possivel, a Central do Brasil pôr á disposião da Escola Militar trens de carreira, os cadetes, á medida que as suas diversas armas cessam atividades dentro do tema, regressam a Realengo.

Ontem, uma grande composição empreendeu a volta, viajando de madrugada, e hoje, as ultimas tropas embarcarão, viajando tambem toda a madrugada, aproveitando-se ainda esses embarques e desembarques, como exercicio de guerra.

As manobras vão terminar, assim, com as tropas nas melhores condições, não só de animo, como sanitarias.

Tudo tem corrido admiravelmente.

O Brasil Na Posse do Presidente Morinigo

NOMEADO O GENERAL JOSE' PESSOA EMBAIXADOR EXTRAORDINARIO PLENIPOTENCIARIO PARA AQUELA CERIMONIA

O governo acaba de nomear o general de divisão José Pessoa, para, como Embaixador Extraordinario e Plenipotenciario em Missão Especial, representar o Brasil na posse do presidente Morinigo, no governo do Paraguai. De sua comitiva, farão parte o tenente-coronel Floriano Peixoto Keller, o capitão Antonio Pereira Lira e o 1º tenente Carlos Alberto de Abreu Rocha, bem assim, um representante do Ministerio das Relações Exteriores e outros das Forças Navais e da Aeronáutica. O embaixador José Pessoa rumará para aquele país amigo, em avião especial que alçará vôo do Aerodromo Santos Dumont na manhã do dia 13 do corrente.

Socorros do Brasil Aos Prisioneiros de Guerra

Entre as inumeras vitimas da guerra os prisioneiros de guerra são sem duvida das mais pateticas figuras. E' digno de menção o interesse suscitado pelo anuncio do Chá-Bridge-Cocktail que deve realizar-se quarta-feira proxima, 18 de agosto no Clube Paissandu' 143 rua Siqueira Campos, Copacabana, com a autorização da Cruz Vermelha Brasileira, pois entre as diversas reuniões tidas no referido Clube é a unica do ano em que as vitimas encaradas são os prisioneiros de guerra de todas as Nações Aliadas.

A Cruz Vermelha Brasileira já fez muito para transmitir a estes infelizes "colis" de mantimentos que cada vez proporcionam aos seus destinatários um instante de alivio dos seus sofrimentos. Ao chá de quarta-feira próxima participarão comissões de senhoras das diversas nacionalidades. Haverá várias atrações barracas, tombolas, etc. Um "buffet froid" a carge das senhoras francesas, permitirá aos assistentes de permanecerem no Clube sem se preocupar das horas.

Aconselha-se reservar quanto antes as suas mesas com a sra. Trougrouse (telef. 25-1310) e com a senhorinha Leonardos (telefone 27-9759).

As Provas de Inglês No Pedro II

A proposito do topico, sob o titulo "As provas de inglês no Pedro II", saido em nossa 2ª edição no dia 10 do corrente recebemos do professor Raja Gabaglia, diretor daquele estabelecimento de ensino superior, a seguinte carta:

"Sr Redator do DIARIO CARIOCA.

Em referencia ao topico sob o titulo "As Provas de Inglês no Pedro II" publicado pelo vosso apreciado jornal na edição de 10 do corrente, cabe-me informar que, atendendo ao apelo que nele me é feito, mandei verificar o criterio com que as referidas provas foram apreciadas, afim de proceder com justiça e possivel equanimidade.

Agradecendo a publicação destas linhas apraz-me exprimir á ilustre redação do DIARIO CARIOCA, os meus sentimentos de apreço e estima".

FRATURAS — CIRURGIA — DOENÇAS DOS OSSOS
DR. JAYME NASLAUSKY
Ass. da Universidade
Cons. Rua Mexico 164-s. 82
Tel. 42-9574
Chamados urgentes
Res 38-1109

Um Aviso do C. P. O. R. do Rio de Janeiro Aos Candidatos á Matricula

O coronel Brasiliano Americano Freire avisa, por nosso intermedio, aos candidatos á matricula no Centro de Preparação de Oficiais da Reserva do Rio de Janeiro que o concurso de seleção terá inicio no proximo dia 23. O concurso constará de provas de português, aritmetica e desenho, sendo que os candidatos á matricula na arma de Engenharia farão ainda uma prova de trigonometria com aplicação de Logaritimos. Os candidatos deverão apresentar-se para concurso, trazendo lapis, borracha, duplo decimetro, transferidor, esquadro e um documento de identidade. Os candidatos á arma de Engenharia deverão trazer ainda uma taboa de logaritmos.

Será Comemorado o Dia de Caxias

NO PALACIO TIRADENTES E NO INSTITUTO BRASILEIRO DE CULTURA

O Exército Brasileiro vai comemorar o dia de Caxias (25 de agosto) com grandes festividades civicas. Nesse dia haverá pela manhã, ás 9 horas, duas importantes cerimonias — uma em frente ao monumento ao patrono do Exército, quando serão entregues as condecorações da Ordem do Merito Militar; outra, diante do tumulo de Caxias.

A's 17 horas, no recinto do DIP haverá sessão solene promovida pelo Ministerio da Guerra durante a qual falarão: Pedro Calmon — "Caxias, o homem e a obra" e o cap. Ismaelino de Castro — "A posição social do soldado".

As festividades comemorativas terão grande significação e revestir-se-ão de grande brilho.

NO INSTITUTO BRASILEIRO DE CULTURA

O Instituto Brasileiro de Cultura realizará na terça-feira, 24, uma sessão dedicada á memoria do grande soldado, cujo perfil será feito pelo sr. Americo Palha. A sessão se realizará, as 17 horas, no salão nobre do Liceu Literario Português, á rua Senador Dantas 118.

Designados os Membros do Conselho Nacional do Serviço Social

O presidente da Republica assinou na pasta da Educação decretos designando o ministro Ataulfo Napoles de Paiva, e os srs. Saul de Gusmão, Rafael Levi Miranda, João de Barros Barreto e Olimpio Olinto de Oliveira e as sras. Eugenia Hamann e Estela de Faro, para membros do Conselho Nacional de Servico Social.

Por outros decretos foram designados o ministro Ataulfo Napoles de Paiva e o sr Saul Gusmão, para, respectivamente presidente e vice-presidente do referido Conselho.

Congresso Provincial de Ação Catolica

BELO HORIZONTE, 11 (A.N.) — Prosseguem com o mesmo brilhantismo inicial os trabalhos do 1º Congresso Provincial de Ação Catolica, tendo sido ontem pronunciada brilhante conferencia por d. Alexandre Amaral.

A Reunião Churchill-Roosevelt Será Realizada Em Quebec

(Conclusão da 1ª pag.)

Prosseguem as Conversações Com o Canadá

Enquanto isso, Churchill e Mackenzie King estão discutindo, — e seus principais assessores fazem o mesmo, — tudo o que pode servir de introdução ás novas conversações anglo-americanas que se seguirão.

Numa ocasião considerada unica nos anais dos Dominios, os primeiros ministros Churchill e Mackenzie King discutiram durante tres horas esses assuntos ,em presença do Gabinete de Guerra britanico e da Comissão de Guerra do Canadá.

O sr. Churchill estava acompanhado de Sir John Anderson, Ford, presidente do Conselho e membro sem-pasta do Gabinete britanico, ao passo que o sr. Mackenzie King estava em companhia de seus oito ministros, alguns dos quais constituem o Gabinete de Guerra do Dominio

Pela Primeira Vez na Historia

De Quebec, a Associated Press informa: — Pela primeira vez, nesta guerra ou em qualquer outra, reunem-se em sessão conjunta, no Canadá, gabinetes e comissões de guerra, sob a presidencia do primeiro ministro britanico Winston Churchill e do primeiro ministro canadense Mackenzie King.

Um Comunicado Conjunto

Dessa reunião surgiu um comunicado conjunto, pessoalmente preparado pelos dois primeiros ministros, e que será fornecido mais tarde.

O Texto do Comunicado

E de QUEBEC, a Reuters acrescenta: Foi divulgado hoje oficialmente a seguinte declaração emitida pelo primeiro ministro da Grã-Bretanha e primeiro ministro do Canadá: "A sessão conjunta do gabinete de guerra do governo de sua majestade na Grã-Bretanha e Irlanda setentrional e do comité de guerra do governo de sua majestade, no Canadá, foi realizada pela manhã de hoje na qual o gabinete de guerra britanico estava representado pelo primeiro ministro da Defesa, sr. Winston Churchill, e lord presidente do Conselho, sir John Anderson. O governo canadense estava representado pelo primeiro ministro Mackenzie King e seus auxiliares imediatos. Tambem estiveram presentes o sub-secretario de Estado para os Negocios Interiores, sr. N. A. Robertson e o secretario do Comité de gabinete de guerra, A. D. P.Sney

A sessão, que começou pela manhã, durou quase tres horas, e durante esse tempo foi examinado o campo de guerra e foram discutidos assuntos, especialmente o interesse comum dos dois governos. Em data posterior será realizada nova sessão conjunta".

Discutidos Todos os Temas Estrategicos

QUEBEC, 11 (Por Douglas Cornell, da "Associated Press") — Tudo o que diz respeito á vitoria final dos aliados começou a ser enfrentado aqui, do ponto de vista estrategico anglo-canadense, sob a alta supervisão de Churchill e de Mackenzie King.

E a A. P. acrescenta de Quebec:

(A proxima chegada de Roosevelt deu origem á versão de que ele e Churchill talvez estejam redigindo um ultimatum que será enviado ao primeiro ministro da Italia, marechal Badoglio, intimando-o a abandonar a luta.)

A Estrategia Geral das Nacões Unidas

(De QUEBEC, a U.P. diz que é indubitavel que os estadistas, adidos militares, navais e aeronauticos estudam a estrategia geral das Nações Unidas para o ano em curso não só com relação á frente européia, porem tambem a asiatica. Segundo os observadores, as decisões que sejam adotadas serão levadas ao conhecimento da Russia e da China, que não estarão representadas nestas conversações.)

(A mesma agencia adianta que as conversações dão lugar a toda a especie de conjecturas sobre onde e quando os aliados desfecharão contra o Eixo o seu proximo golpe, presumindo-se ao mesmo tempo, com certo fundamento, que essas consultas preliminares versaram sobre a melhor utilização das forças canadenses que se encontram na Grã-Bretanha numa ofensiva direta contra o continente europeu.)

O Comandante da Invasão

(Segundo outra versão que circulou com insistencia, é possivel que as conversações dêem lugar á nomeação de um comandante em chefe das forças aliadas que realizariam a invasão da Europa. Recorda-se que com frequencia foram mencionados os nomes de dois chefes norte-americanos, o chefe do Estado Maior do Exercito norte-americano, general George Marshall e do general Dwigst Eisenhower, atual comandante em chefe das forças aliadas na Africa do Norte).

Os Objetivos Britanico-Canadenses

Ainda por algum tempo, tudo gira em torno dos objetivos britanico-canadenses, com a possibilidade de uma intervenção cada vez maior das tropas dos Dominios, á semelhança do que se está verificando com o assalto final á "Bota Italiana".

A Invasão da Italia

As forças canadenses tiveram a seu cargo o mais importante setor do "front" da Sicilia e se forem usados no continente da Italia, ainda ficará tudo na dependencia de uma ratificação do presidente Roosevelt e de seus chefes de Estado Maior, para a "aventura" da invasão da Italia propriamente peninsular.

Problemas Administrativos dos Paises Vencidos

A queda do regime fascista e de Mussolini e a esperada capitulação final da Sicilia trás consigo uma serie de problemas administrativos e politicos que surgirão na Italia, assim que ela consiga libertar-se do controle inimigo.

O Reconhecimento do Comité Francês

Pensa-se tambem que, pelo fato de ser Quebec uma cidade, centro de uma larga região, ambas noventa e cinco por cento francesas, as deliberações Roosevelt-Churchill talvez tambem resultem no reconhecimento final da Comissão Nacional Francesa de Libertação Nacional, como governo "de fato" da França. Seria esse um dos aspectos menos interessantes das conversações de guerra, embora possa conduzir a uma decisão "final e definitiva".

Nada foi revelado sobre a possibilidade de novos golpes sobre o continente europeu ou contra os dominios do Japão.

O Primeiro Aparecimento Publico de Churchill

Os moradores de Quebec viram hoje Churchill pela primeira vez, desde sua chegada em segredo, ontem, muito tarde, quando ele e o primeiro ministro Mackenzie King seguiram de automovel da "cidadela" para o Castelo de Frontenac, para seu encontro conjunto com o Gabinete de Guerra, composto de oito homens.

O primeiro ministro Churchill fez-se acompanhar de sir John Anderson, lord presidente do Conselho, e o principal autor do vasto programa britanico de "abrigos pessoais anti-aereos".

Churchill era tambem acompanhado — ou precedido — por seu grande charuto negro, pendente ás vezes de um canto dos labios, e outras vezes preso entre dentes, mal escondendo seu sorriso amplo e permanente.

O Gesto do V

Ao sair de seu automovel, na entrada do "Castelo de Frontenac", Churchill, depois de curvar-se para poder descer em terra, ergueu-se imediatamente, e o seu primeiro gesto foi o primeiro de sempre, sem brados, sem estardalhaço, — apenas o gesto de erguer a mão direita, com o charuto na boca, para erguer bem alto o gesto do "V" da Vitoria e da confiança.

O gesto foi retribuido, em meio de um grande entusiasmo por uma pequena multidão que o aguardava, na entrada e nas janelas do castelo ancestral.

O primeiro ministro apertou as mãos dos membros da comissão de recepção, posou para os fotografos, e até concorreu para que a "pose" fosse bem feita, arrumando por si mesmo os demais membros da Comissão.

Depois dessa cerimonia, Churchill e Mackenzie King seguiram para o castelo de "Frontenac", que domina o rio São Lourenço.

A Imaginação Trabalha

Em resumo, esta tranquila cidade se converteu de um momento para outro num centro militar internacional, sobre o qual estão voltados os olhos das Nações Unidas porque dela terão de sair decisões de grande importancia que poderiam apressar a derrota do Eixo e com ela abreviar a duração da guerra, pelo menos na frente européia, em cujo caso os aliados ficariam em liberdade para lançar todos os seus recursos belicos contra o Japão. Como detalhe que reflete a imaginação do publico no momento atual, cumpre dizer que hoje circularam rumores fantasticos como o de que Mussolini seria trazido prisioneiro a Quebec, para ser submetido a julgamento e estaria em viagem para esta cidade o rei Vitor Emanuel e sua familia, e até que o sumo pontifice, viria ao Canadá para que sua presença em Roma não fosse um obstaculo aos bombardeios aereos da capital italiana.

Passou a E'poca das Vacilações Das Democracias

NOVA YORK, 11 (U. P.) — O "New York Times" dedica um editorial a comentar a visita do sr. Winston Churchill ao Canadá, no qual diz o seguinte:

"Com a chegada do sr. Churchill a Quebec, se deixa para trás a época das vacilações das democracias.

Hitler e Mussolini dispuseram a seu bel-prazer dos destinos do mundo, porem guardaram para si sua decisão. Churchill e Roosevelt, indubitavelmente, traçaram planos secretos, mas essa reunião implica no que se poderia chamar de aberta conspiração. Deve, sem duvida, haver segredo a respeito dos meios, mas não sobre o objetivo.

A conferencia se verifica em um dos momentos mais importantes da guerra.

E' do interesse de todas as nações unidas que se tracem planos para uma paz que dê garantias a todos os paises amantes da liberdade".

Primeiro Para Salvar, Depois Para Semear, Agora Para Colher

LONDRES, 11 (U. P.) — Todos os matutinos desta capital publicam comentarios sobre a viajem de Churchill ao Canadá.

O "Daily Telegraph" diz que o primeiro ministro britanico cruzou o Atlantico "primeiro para salvar, depois para semear e agora para colher". Referindo-se aos altos chefes militares que o acompanham, acrescenta: "Isto alenta a esperança de que os acontecimentos ocorridos desde sua ultima viajem tenham descoberto novas possibilidades e tambem novos problemas".

O "Daily Mail" afirma: "Chegou o momento de se adotar novas decisões, tanto politicas como militares". E', portanto, um ótimo sinal o fato do presidente Roosevelt e do Primeiro Ministro acharem necessario uma nova reunião. Estamos certos de que o espirito desta conferencia será estabelecer um flagrante constraste com o da realizada há poucos dias no quartel general de Hitler. Churchill falou de uma luta violenta no Mediterraneo "e em outras partes", antes que caiam as folhas do outono. E o Primeiro Ministro não tem por costume fazer promessas falsas".

O "Daily Express" faz a seguinte pergunta: "As atuais campanhas por mais que atinjam seus objetivos são suficientes para destruir a Alemanha? A resposta está na nossa capacidade para aproveitar as novas situações surgidas. Por isso, é que Churchill e Roosevelt irão reunir-se mais uma vez".

O "Daily Herald" faz o seguinte comentario: "Chegou o momento em que a Grã-Bretanha, os Estados Unidos e a Russia devem anunciar conjuntamente seu programa para o restabelecimento da liberdade politica na Europa. E' verdade que na "Carta do Atlantico" ficou estabelecida a unidade de propositos desses paises, porem a guerra atingiu uma etapa que exige ao mesmo tempo acordos, metodos e propositos".

DINHEIRO
EM 24 HORAS
Casa Bancaria Carlos Leitão Laport, Rio Branco, 108-5.º and.

Acredite Se Quiser

A Firmeza da Italia Determinou a Conferencia Churchill - Roosevelt. . .

LONDRES, 11 (A. P.) — Os alemães, em sua primeira reação quanto ao conselho de guerra entre o presidente Roosevelt e o primeiro ministro Winston Churchill, declararam pela radio alemã que os lideres aliados estão se reunindo afim de discutirem "uma situação inteiramente nova" que, asseguraram, foi apresentada pela determinação da Italia de continuar na guerra.

Nova Vitoria de Gunder Haegg

NOVA YORK, 11 (R.) — A corrida em uma milha disputada hoje nesta cidade foi vencida pelo corredor sueco Gunder Haegg. Em segundo chegou Gil Dodds, campeão americano de 1500 metros e em terceiro o campeão inter-colegial Bill Hulse.

Preces Pela Paz na Italia

BERNA, 11 (R.) — Segundo anunciou o radio alemão, o capelão-chefe do exercito italiano, monsenhor Bartholomesi, determinou que as preces em favor da paz aconselhadas pelo papa sejam lidas perante as tropas no dia 15 de agosto.

Missa Em Comemoração ao "Dia do Magistrado"

BAIA, 11 (A. N.) — O Tribunal de Apelação mandará celebrar hoje, na igreja de São Pedro, missa em comemoração ao "Dia do Magistrado".

A's 14 horas aquele Tribunal realizará uma sessão especial, devendo discursar na ocasião o desembargador Salvio Martins, presidente do Tribunal.

Para essas solenidades foram convidadas autoridades civis e militares, membros do ministerio publico, advogados e publico.

Cortada a Ferrovia Kharkov - Poltava

(Conclusão da 1ª pag.)

aniquilados nas ultimas lutas e grandes quantidades de suprimentos de guerra cairam em poder dos sovieticos.

A atividade nos outros setores da frente se limita a reconhecimento.

Desmentido Russo

MOSCOU, 11 (R.) — A emissora local desmentiu, categoricamente, as informações propaladas pela propaganda nazi, segundo as quais haviam sido descobertos em Vinitsa, na Ucrania, inumeros tumulos de pessoas massacradas pelos russos. "Os alemães — declarou o locutor — descobrem sempre alguns tumulos de "vitimas das atrocidades russas" quando precisam de um assunto que afaste a atenção das dificuldades de sua propria situação militar".

O Comunicado Alemão

NOVA YORK, 11 (Associated Press) — O radio de Berlim transmitiu o seguinte comunicado alemão:

"Apenas fracas investidas russas se anunciam da cabeça de ponte do Kuban e do setor de Mius.

"Na area de Belgorod, prosseguem as lutas indecisas. Poucas investidas inimigas de irromper com tanques e tropas foram frustradas. Grande numero de tanques inimigos foi destruido.

"No setor oeste de Orel numerosos ataques inimigos foram rechaçados. Nesse setor, defendido por uma divisão de tanques, sessenta e um tanques sovieticos foram destruidos.

"Na area ao sul e a sudoeste de Vyazma, o inimigo prosseguiu em suas tentativas de irromper através de nossas linhas, lançando grandes forças.

"Afora isso, apenas lutas locais se travaram nas outras frentes, que estão firmemente em mãos dos alemães".

Suplemento ao Comunicado Russo

MOSCOU, 11 (Reuters) — O suplemento ao comunicado russo desta noite anuncia:

"Na direção de Bryansk, nossas forças, depois de capturar a estação ferroviaria de Khotinets, continuaram a avançar, ocupando diversas localidades e exterminando mais de 2.000 oficiais e soldados inimigos. Uma unidade de guardas repeliu diversos contra-ataques inimigos de grande violencia, destruindo 11 tanques, entre os quais 4 "Tigres", e 3 canhões anti-tanques.

"Ao sudoeste de Kromey, nossas tropas repeliram diversos contra-ataques e capturaram duas importantes localidades. Nos combates pela posse dessas localidades, foram mortos 1.200 oficiais e soldados alemães. Numa outra area, nossas tropas libertaram mais de 5.000 cidadãos russos. O comando germanico havia dado ordens para que a população fosse levada para a retaguarda com as forças alemãs em retirada, sendo ameaçados de fuzilamento os que tentaram resistir a essa ordem. Apesar disso, a maioria absoluta dos cidadãos preferiu se esconder nos bosques e nas grutas.

"Na direção de Kharkov, a noroeste e oeste da cidade, as forças de tanques e infantaria inimigas estão oferecendo desesperada resistencia. Defechando severos golpes, nossas tropas vão obrigando o inimigo a recuar e continuando seu vitorioso avanço. Depois de encarniçado combate, foi tomada a cidade de Akhtyrka, perdendo os alemães 1.600 mortos, entre oficiais e soldados, 36 tanques, 6 canhões de auto-propulsão, 18 canhões de campanha e 360 caminhões destruidos. Nossas tropas capturaram grande quantidade de equipamentos belicos. Uma de nossas unidades capturou a cidade de Krasnokutsk. Noutro setor, nossas forças, perseguindo os alemães em retirada, cortaram a estrada de ferro Karkhov-Poltava. Um grupo de fuzileiros, armados de metralhadoras de mão, penetrou durante a noite numa aldeia ocupada pelo inimigo, exterminando 150 hitleristas.

"Ao norte e leste de Kharkov, nossas tropas continuaram seu avanço e capturaram diversas localidades, entre as quais Cherjasskys e Russkey Tichi, a 12 quilometros de Kharkov. Uma formação de tanques aniquilou um batalhão de infantaria alemão e destruiu 17 tanques e 4 canhões de auto-propulsão. Nossos soldados capturaram, alem disso, 18 canhões e 39 metralhadoras e fizeram mais de 400 prisioneiros. Durante o dia, foram abatidos 42 aviões alemães.

"A suleste de Izyum, nossas tropas efetuaram operações de reconhecimento. Uma de nossas unidades atacou posições inimigas e aniquilou cerca de uma companhia alemã. Nossa força aerea bombardeou material rodante ferroviario em Lozovaya, Barvenkovo, Novo Pavlovka, Krasnogrado, e Kasnoarmeyskoye. Foram observadas muitas explosões e incendios.

"Na frente de Leningrado, cerca de 200 inimigos foram exterminados. Nossa artilharia destruiu 44 casamatas e 10 abrigos subterraneos. Nossa força aerea destruiu 9 depositos de munição e um comboio militar alemão".

Diario Carioca

EXPEDIENTE:

Diretoria :

Horacio de Carvalho Junior
Diretor-Presidente

Diretor-Secretario
Danton Jobim

Diretor-Gerente
Henrique de Moura Liberal

Telefones:
Direção: 22-3023 — Chefe do Redação e Secretaria: 42-5571 — Redação: 23-1559 — Administração e Gerencia: 22-3035 — Publicidade: 22-3018 — Oficinas: 22-0824 — Gravuras: 23-1789

NOTA — Os comentarios editoriais deste jornal sobre assuntos internacionais são de responsabilidade de seu diretor dr. Horacio de Carvalho Junior

ASSINATURAS:

Para o Brasil:
Ano . . . . . . Cr$ 90,00
Semestre . . . . Cr$ 50,00

Para o Exterior:
Ano . . . . . . Cr$ 200,00
Semestre . . . . Cr$ 130,00

VENDAS AVULSAS:
EM TODO O BRASIL
CR$ 0,40

São cobradores autorizados os srs. J. T de Carvalho e Antonio Ferreira da Rocha.

Percorre o interior do país a serviço desta folha, o sr. Romualdo Perrota, nosso inspetor

REPRESENTANTES:
Minas Gerais — Belo Horizonte: Osvaldo M. Massote

Sucursal em São Paulo: Mario Cordeiro — Rua Xavier de Toledo, 84-10 andar, sala 3 — Tel. 4-0898

Pernambuco — Recife: Rui Duarte

Alagoas — Maceió: Paulo Travassos Sarinho

Baía — Salvador: Virgilio D Borba Junior

Publicidade: 22 - 3018

— PRAÇA — TIRADENTES, 77

Pagamentos no Tesouro

Serão pagas hoje, na Pagadoria do Tesouro Nacional, as seguintes folhas:

Diversas Pensões da Marinha (J a Z) — folhas 203 a 2042 e Montepio Militar da Marinha (A a Z) — folhas 2043 a 2046.

HORA DO BRASIL

Suplemento musical para hoje:

Retransmissão de mais um programa da serie de intercambio entre o Brasil e os Estados Unidos, organizado pela Columbia Broadcasting System e irradiado diretamente de Nova York.

O Ministro da Instrução Publica do Uruguai Na Academia Brasileira de Letras

Sob a presidencia do sr. José Carlos de Macedo Soares, realizou-se ante-ontem a sessão publica da Academia Brasileira de Letras, especialmente convocada para receber a visita do ministro da Instrução Publica do Uruguai, sr. Adolfo Folle Juanicó e varios membros do Congresso Juridico Inter-Americano, ora reunidos nesta capital. Achavam-se presentes representantes do presidente da Republica e do ministro das Relações Exteriores, ministro da Justiça do Chile, os academicos Mucio Leão, Pedro Calmon, Manuel Bandeira, Adelmar Tavares, Aloisio de Castro, Antonio Austregesilo, Aquino Correia, Ataulfo de Paiva, Claudio de Souza, Clementino Fraga, Gustavo Barroso, João Luso, Levi Carneiro, Miguel Osorio de Almeida, Olegario Mariano, Rodolfo Garcia, Viriato Correia, Serafim Leite e destacadas pessoas dos nossos meios cientificos e sociais.

VIBRANTE ORAÇÃO

Designado para saudar o ilustre visitante, o sr. Pedro Calmon proferiu eloquente oração, exaltando a figura proeminente do ministro Adolfo Folle Juanicó, que preside aos destinos da Academia Uruguaia de Letras, um dos mais destacados jurisconsultos do seu país e estadista de merito.

A seguir o eminente visitante proferiu substancioso discurso, oferecendo para a biblioteca do Petit Trianon uma coleção de obras de autores uruguaios, e o academico Guerra.

Encerrando a sessão, o sr. J. C. de Macedo Soares agradeceu a presença do sr. Gallao, ministro da Justiça do Chile, dos representantes do presidente da Republica e do ministro das Relações Exteriores.

A Senhora de Amézaga Reconhecida á Imprensa Brasileira

A Associação Brasileira de Imprensa recebeu da senhora de Amezaga o seguinte telegrama: — "Ao deixar esta encantadora capital, conservando as melhores recordações da acolhida do governo assim como da imprensa e da sociedade, quero valer-me do dedicado presidente da Associação Brasileira de Imprensa para solicitar-lhe aceitar e ser interprete junto á prestigiosa imprensa brasileira de meu profundo agradecimento pelas distintas manifestações de simpatia dirigidas ao meu país na minha pessoa, por motivo de minha agradavel permanencia nessa cidade. — Celia Alvarez M. de Amezaga".

Embarca Hoje Para os E. Unidos o Ministro Gaspar Dutra

O ministro da Guerra, general Gaspar Dutra, embarca hoje, ás 6,30 da manhã, para os Estados Unidos, atendendo ao convite que lhe foi feito pelo governo da grande nação amiga. Empresta-se singular importancia a viagem do titular da pasta da guerra, a quem serão prestadas excepcionais homenagens.

E' a seguinte a comitiva do Ministro da Guerra: coronel José Bina Machado, tenente-coronel Coelho dos Reis, antigo diretor do DIP; major Aluizio de Miranda Mendes, novo adido militar do Brasil, junto á nossa representação diplomática no Republica da Bolivia; major José Ulhôa Cintra, oficial de Estado Maior; 2º tenente Antonio Corrêa do Lago e do soldado Osvaldo Nole Aranha. Para o embarque, o general Pinto Guedes, que está respondendo pelo expediente da pasta, convidou todos os generais, chefes de repartições e de estabelecimentos comandante de corpos e representações, os quais deverão comparecer em uniforme 2º, tipo A (cinza-calça), desarmado. Tocará durante o embarque a banda do Batalhão de Guardas.

O ministro Eurico Dutra, dispensou as honras militares que lhe seriam prestadas, de acordo com o Regulamento de Continencias e Sinais de Respeito, por ocasião de seu embarque no Aeroporto Santos Dumont.

Homenageados Dois Aviadores Norte - Americanos

UM ALMOÇO NO JOCKEY CLUB OFERECIDO PELO MINISTRO DA AERONAUTICA

Realizou-se, ontem, no Jockey Club, o almoço que o ministro Salgado Filho ofereceu aos dois oficiais aviadores norte-americanos, major Schimdiann e tenente Thomas, piloto e co-piloto do avião militar em que o titular da Aeronáutica efetuou sua recente viagem aos Estados Unidos. Participaram do agape, o coronel Sezer, adido aeronautico á Embaixada do grande país amigo e aliado, que fez parte da comitiva ministerial, e os oficiais da FAB, que tambem a integraram, coronel Fleuiss, major Faria Lima, e capitães Luiz Sampaio e Osvaldo Pamplona, alem do comandante Lord, aviador naval, como representante da arma aérea ligada ao setor da Marinha de Guerra dos Estados Unidos. Os homenageados mostraram-se sensibilizados ao gesto do ministro Salgado Filho dizendo-lhe que o mesmo seria muito apreciado na sua pátria como mais uma manifestação de simpatia e de amizade.

Ontem, no Catete

DESPACHARAM COM O PRESIDENTE DA REPUBLICA O MINISTRO DA FAZENDA, O PRESIDENTE DO BANCO O BRASIL E O PREFEITO DO DISTRITO FEDERAL — RECEBIDOS EM AUDIENCIA

O presidente da Republica recebeu, ontem, para despacho, no Palacio do Catete, os srs. Artur de Souza Costa ministro da Fazenda; João Marques dos Reis, presidente do Banco do Brasil e Henrique Dodsworth, prefeito do Distrito Federal. Em audiencia o chefe do Governo recebeu o sr. Rodrigo Otavio Filho.

— Esteve, ontem, no Palacio do Catete, o capitão Roberto de Pessoa afim de agradecer ao presidente da Republica a sua recente nomeação para diretor da Escola Nacional de Educação Fisica e Desportos da Universidade do Brasil.

— O capitão Ene Garcez dos Reis representou o presidente da Republica no espetaculo de gala realizado no Municipal em homenagem a II Conferencia Inter-Americana de Advogados.

— Esteve, ontem, no Palacio do Catete, o sr. Jorge E. Coll membro da Conferencia Inter Americana de Advogados em visita de cumprimentos ao presidente da Republica.

TELEGRAMAS AO CHEFE DO GOVERNO

O presidente da Republica recebeu os seguintes telegramas.

"Maceió — Tenho a honra de informar a v. excia. a abertura de creditos especiais e suplementares na importancia de .... Cr$ 2 600.000,00 sendo que um milhão para fomento agricola e .... Cr$ 1 600.000,00 para o aperfeiçoamento do sistema rodoviario do Estado. Atenciosas saudações. (a) Ismar de Góis Monteiro, interventor federal".

"Curitiba — Interpretando os sentimentos expressos em espontaneas manifestações do mais caloroso e justificado regosijo, tenho a honra de apresentar a v. excia. os agradecimentos de todos os servidores da Rede pela assinatura do decreto 13.090 de 4 do corrente mês. Queirá v. excia receber ainda com as homenagens de elevada estima e respeitosa consideração o testemunho do meu reconhecimento pessoal pelo apoio que se tem dignado dispensar á ação que venho desenvolvendo na direção desta ferrovia (a) Durval Brito diretor".

Não Está Esgotada a Consolidação das Leis do Trabalho

Informa o gabinete do diretor da Imprensa Nacional:

"Havendo circulado a informação de que se acha esgotada a edição da Consolidação das Leis do Trabalho, cumpre informar carecer veracidade tal noticia, uma vez que, dada a procura já prevista, serão tiradas tantas edições quantas necessárias, sendo que está á venda a segunda edição de 20 mil exemplares. Nenhuma razão pois ha para que seja vendido o folheto por preço alem do estipulado na capa, na importancia de cinco cruzeiros. Os volumes contêm, alem do texto legal, indice alfabetico — remissivo — e notas elucidativas.

Outrossim, é de esclarecer que a edição feita por encomenda da Comissão Técnica de Orientação Sindical, impressa a capa em tinta azul, é destinada á divulgação oficial e gratuita sendo distribuida por parte daquele orgão do Ministerio do Trabalho, não podendo, portanto serem vendidos os seus exemplares".

O NOVO ARCEBISPO Eleito do Rio de Janeiro

SUA CHEGADA A ESTA CAPITAL NO PROXIMO DIA 29

Comunica-nos a Camara Eclesiastica:

Conforme comunicação ontem transmitida á Camara Eclesiastica, deverá chegar a esta capital, no dia 29 deste mês Sua Excelencia Revma. o Senhor D. Jaime de Barros Camara, Arcebispo Eleito do Rio de Janeiro.

Viajará Sua Excelencia de avião. Logo após o desembarque no Aeroporto Santos Dumont, seguirá para o Palacio de S. Joaquim onde lhe serão apresentados os primeiros cumprimentos.

Em dia que será previamente anunciado, se dará, em sessão capitular extraordinaria, a posse do novo arcebispo, a qual constará, conforme prescreve o Direito Canonico, da apresentação, ao Cabido Metropolitano, do Rescrito Apostolico de nomeação.

Logo em seguida, fará Sua Excelencia entrada solene na Catedral, de acordo com o Cerimonial e ritos do Pontifical Romano. Ao novo prelado, serão apresentados, nessa ocasião, pelo presidente do Cabido, os srs. capitulares e sacerdotes da Arquidiocese.

Rio de Janeiro, 12 de agosto de 1943 — (a) Mons. Rosalvo Costa Rego — Vigario capitular.

II Conferencia Inter-Americana de Advogados

ALMOÇO DE CONFRATERNIZAÇÃO NO CLUBE GINASTICO PORTUGUÊS — DIVERSOS ORADORES DURANTE O AGAPE

Visita ao Ministerio da Marinha e Supremo Tribunal — Terminados os Trabalhos Nas Diversas Comissões — Sessão Solene de Encerramento — O Programa de Hoje

No Clube Ginastico Português reuniram-se ontem, num almoço de confraternização, os delegados nacionais e estrangeiros á II Conferencia Inter-Americana de Advogados, sob a presidencia do ministro da Educação e Saude, Gustavo Capanema.

Durante a reunião, fizeram-se ouvir o titular da pasta da Educação, o dr. Adolfo Folle Juanico, ministro da Instrução Publica do Uruguai, o dr. Bernardo Campos, professor da Faculdade de Direito de Assunção e o dr. Pedro Calmon, diretor da Faculdade Nacional de Direito. Todos os discursos, grandemente aplaudidos, trataram da solidariedade continental, durante o após a guerra, e do imperio do Direito e da Justiça no futuro do mundo.

ORAÇÃO DO PROFESSOR PEDRO CALMON

O diretor da Faculdade Nacional de Direito, professor Pedro Calmon, usando da palavra, fê-lo de maneira brilhante, prendendo a atenção da sabia assistencia por regular espaço de tempo. Referindo-se aos mestres americanos, declarou:

— Deveras, a geração que aqui se representa continua o apostolado dos grandes americanos que nos ensinaram a crer em Deus, na independencia patria, na liberdade e na justiça. Foram os criadores da America. Honramos o seu exemplo e exaltamos o seu nome, jurando, na mesa redonda da igualdade dos Estados, a defesa do mundo ameaçado pela deshumanização do homem. A idéia contra a violencia. O espirito, e os seus privilegios, contra a opressão, e as suas iniquidades. A sociedade, que se aperfeiçoa, contra as utopias, que a destramam, arruinam, e devastam. O pensamento acima da força. Mas toda a força atribuida ao pensamento na sua tarefa presente de devolver ás nações a segurança, a prosperidade e a ordem organica, para que cumpra a America inteiramente o que lhe ficou incompleto ha 25 anos: — o desarmamento moral do universo sob a tutela da lei."

Assim terminou o orador o seu discurso:

Crise de Direito? Oh, não se perpetre o equivoco de confundir a crise de instrumentos com a de conceitos e ideais. Crise de expressões formais, crise de técnicos, crise de educação e de métodos, não de Direito, que significa o planejamento das relações segundo o bem comum, politica e filosofia da Civilização que triunfa! Em nome desta convicção, os professores do Brasil saudam os seus colegas de todo o continente, e lhes declaram a sua solidariedade com a sagrada beligerancia, que unificou as universidades americanas para a guerra, que estamos vencendo, e para a paz, que havemos de vencer!"

COM A PALAVRA O SR. ADOLFO JUANICO', MINISTRO DA INSTRUÇÃO PUBLICA DO URUGUAI

O sr. Adolfo Juanicó iniciou sua oração fazendo referencias ao dia em que era festejado o 116º aniversario do estabelecimento dos cursos juridicos do Brasil.

O ministro da Instrução Publica do Uruguai terminou sua oração dizendo:

— "As nações valem por seus homens de pensamento. Mas suas mãos cheias de esperanças está o futuro. Delas partem todos os caminhos neste novo amanhecer do mundo.

Que sua obra corresponda ao ideal, que o futuro não atraiçôe a historia, e a America e a humanidade terão logrado a suprema e definitiva conquista: a da felicidade, num mundo de paz, de justiça e de amor".

FALOU O DELEGADO DO PARAGUAI

Usando da palavra o sr. Bernardo Ocampos, delegado do Paraguai, disse que a II Conferencia Inter-Americana de Advogados tinha o merito de aproximar os povos americanos para reafirmarem idéias identicas de compreensão e progresso. Em relação ao papel da America, declarou o orador que "a America, conciente da sua missão historica não só luta nos campos de batalha para impedir o triunfo da força sobre o direito como tambem elabora planos, trata de coordenar leis e prevenir as consequencias dessa luta espantosa. Felizmente já existe uma perfeita harmonia entre as vinte e duas nações americanas e um clima propicio para fazer desta parte do hemisferio um mundo de paz e de justiça".

O DISCURSO DO MINISTRO GUSTAVO CAPANEMA

Iniciou o ministro da Educação seu discurso, dizendo:

"Bem sabeis o que a data de 11 de agosto representa para o Brasil. E' a data de uma fundação, de uma grandiosa fundação. Ha cento e dezesseis anos, neste dia, criava-se, aqui, o ensino de direito. Nasciam as duas academias gloriosas, a de São Paulo e a de Olinda (que depois passou para o Recife), esses dois monumentos, esses dois pontos essenciais de referencia, esses dois focos de cultura, de verdade, de inspiração, de luz, de patriotismo, esses dois poderosos centros de irradiação do ensino e dos estudos de direito em nosso país".

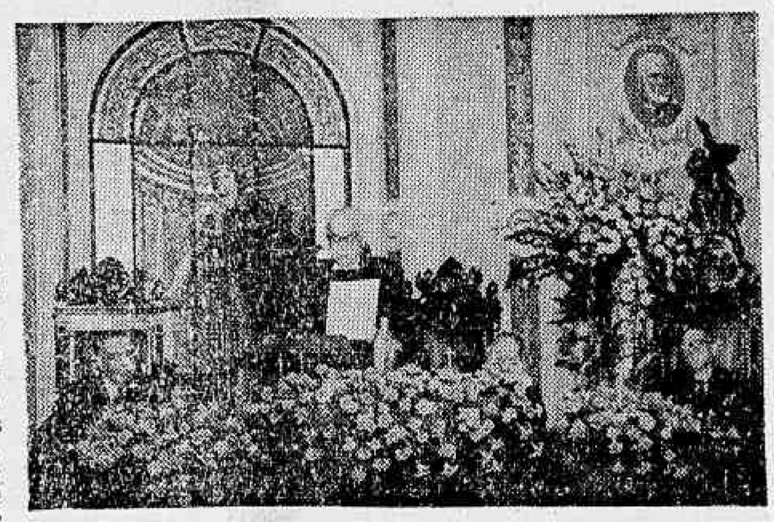

Flagrante da recepção aos membros da II Conferencia de Advogados no Supremo Tribunal Federal

Depois de fazer referencias ao ensino juridico em nosso país, terminou o ministro Capanema, dizendo:

— "Hão de ter assim as faculdades de direito o papel das grandes definições, o papel definidor das doutrinas e dos rumos essenciais, que preservem, com a idéia de justiça, com a idéia desse supremo e vital valor, a tranquilidade e a limpidez de nossa vida de nações livres e democraticas.

E' com este pensamento e com esta fé, que saudo os professores de direito presentes á Segunda Conferencia Inter-Americana de Advogados e, através deles, a todos os professores de direito da America".

NO MINISTERIO DA MARINHA OS DELEGADOS A' II CONFERENCIA INTER-AMERICANA DE ADVOGADOS

Os delegados á II Conferencia Inter-Americana de Advogados foram acolhidos ontem, no Ministerio da Marinha, em recepção brilhante, pelo almirante Aristides Guilhem, titular da pasta, que manifestou aos cultores do Direito o seu apreço pela missão que eles vêm cumprindo com tanto devotamento em prol da supremacia do direito sobre a tirania.

A guarda de honra coube ao Corpo de Fuzileiros Navais, cuja banda de musica executou numeros escolhidos de seu repertorio. A' proporção que iam chegando os delegados, os oficiais de gabinete apresentavam cumprimentos, conduzindo os ilustres visitantes ao salão nobre, todo ornamentado com flores naturais, e onde o ministro Aristides Guilhem, em companhia das altas autoridades navais, os aguardava.

Saudando os congressistas, falou o ministro da Marinha, agradecendo os srs. Julio Oscar Ojea e Antonio Robledo, respectivamente, das delegações argentina e mexicana.

COMISSÃO DE DIREITO CONSTITUCIONAL COMPARADO

Reuniu-se, ontem, pela ultima vez, na Sala Varnhagem, do Instituto Historico Brasileiro, sob a presidencia do sr. Jean Désy, delegado do Canadá, secretariado pelo sr. Paulo Valadares, delegado do Brasil, a Comissão de Direito Constitucional Comparado da II Conferencia Interamericana de Advogados.

COMISSÃO DE TRATADOS COMERCIAIS

A IX Comissão da II Conferencia de Advogados encerrou os seus trabalhos aprovando as seguintes conclusões propostas pelo delegado brasileiro, sr. Daniel de Carvalho, com emendas aditivas sugeridas pelo delegado do Paraguai, sr. Antonio Taboada, e pelo delegado do Uruguai, sr. Posadas Belgrano, no fim dos itens I e III, respectivamente:

A II Conferencia Inter-Americana de Advogados recomenda:

I — Convenção Pan-Americana de Relações Comerciais baseada na clausula do tratamento reciproco, incondicional e ilimitado da nação mais favorecida, "sem prejuizo de acordos especiais para compensar a desvantajosa posição geografica de paises mediterraneos; II — Convenção Pan-Americana de simplicicação dos documentos e formalidades para a importação e exportação; III — Convenção Pan-Americana de abolição de limitações, proibições, regimes de cotas e de licenças previas, "uma vez desaparecidas as circunstancias anormais do momento atual"; IV — Convenção Pan-Americana de condições de investimento e transferencia dos capitais estrangeiros na expansão economica de cada país; V — Convenção Pan-Americana de participação nos planos financeiros internacionais.

IMIGRAÇÃO, NATURALIZAÇÃO E CIDADANIA

A 2ª Comissão da II Conferencia Interamericana de Advogados aprovou, entre outras, as seguintes propostas apresentadas pelo professor Haroldo Valadão:

"Recomendar que nas leis sobre Imigração, Nacionalidade e Naturalização se procure conciliar os dois pontos de vista de defesa dos interesses nacionais e da justiça pelo respeito aos direitos humanos;

Recomendar aos Estados Americanos que desenvolvam e ampliem sua orientação legislativa de estabelecer facilidades e vantagens aos nacionais (de origem) dos Estados Americanos de forma a se estabelecer para os mesmos em todo o continente posição especial, quase equiparada á do nacional;

Recomendar que as leis sobre Imigração não estabeleçam a absoluta obrigatoriedade de apresentação pelo estrangeiro de um passaporte do Estado de que é nacional, mas admitam tambem, em substituição ao passaporte, qualquer outro documento comprobatorio de identidade, quais carteira de Instituto de Identificação, carteira profissional, etc.

EM VISITA AO SUPREMO TRIBUNAL

Em sessão solene que se realizou sob a presidencia do ministro Eduardo Spinola, os delegados á Conferencia Inter-Americana de Advogados visitaram ontem o Supremo Tribunal Federal.

Após se reunirem no salão de honra daquela alta corte de justiça, foram introduzidos á sala das sessões tendo os ministros Carlos Alberto Novoa e Julio Guani, presidentes, respectivamente, das Cortes de Justiça do Chile e do Paraguai, tomado assento ao lado do ministro Eduardo Spinola.

CRIME POLITICO E O APO'S-GUERRA

Os debates na Comissão de Direito de Processo Penal estiveram animados. O sr. Evandro Lins e Silva apresentou teses interessantes, justificando-as, uma a uma. Em discussão a tese, usaram da palavra ainda o sr. Carlos Sussekind de Mendonça, o professor Noé de Azevedo e, finalmente, o professor Rosas, delegado do Uruguai. Das conclusões da tese do sr. Evandro Lins e Silva foram aprovadas a 1ª, 3ª e 4ª, sendo esta ultima por aclamação.

As teses aprovadas foram as seguintes:

"1º — Que só sejam considerados delinquentes politico sociais aqueles que agirem por moveis altruistas, lutando pelo melhoramento das instituições politicas e pelo aperfeiçoamento da organização social. Para esses pseudo-criminosos deve ser abolida a pena de morte e proibida a extradição;

2º — Que o nazi-fascismo, nas suas varias "nuances", seja colocado fora da lei e considerado como delito comum, prescrevendo-se severa punição para tal especie de criminosos e permitindo-se a sua extradição;

3º — Que seja uniforme e homogenea a legislação nesse sentido, devendo vigorar em todos os paises;

4º — Que se respeitem as 4 liberdades fundamentais, magistralmente definidas pelo presidente Roosevelt: "liberdade de pensamento, liberdade de crença, librdade de não passar fome e liberdade de não ter medo da policia secreta" Essas quatro liberdades, devidamente asseguradas, impedirão o florescimento do nazi-fascismo e de seus sub produtos. A legislação referente aos crimes politicos deve tomar como ponto de partida esse minimo de aspirações dos povos livres da terra".

PROGRAMA PARA HOJE

REUNIÃO DA COMISSÃO DE RESOLUÇÕES

A Comissão de Resoluções, constituida pelos presentes das diversas delegações, reune-se hoje ás 9 horas da manhã, no Palace Hotel (7º andar), afim de considerar as resoluções propostas

ALMOÇO NO ITAMARATI

Terá lugar ás 13 horas, o almoço que o chanceler Osvaldo Aranha oferece aos delegados dos paises estrangeiros.

REUNIÃO DA COMISSÃO EXECUTIVA

A Comissão Executiva da Federação Inter-Americana de Advogados realiza mais uma reunião, hoje, ás 15 horas, no Palace Hotel.

SESSÃO SOLENE DE ENCERRAMENTO

A sessão solene de encerramento da Conferencia realizar-se-á ás 17 horas de hoje, no Palacio Tiradentes. Nessa sessão, serão votados as conclusões propostas pelas Comissões, alem de varias outras resoluções importantes.

BANQUETE DE CONFRATERNIZAÇÃO

O grande banquete de confraternização oferecido pelo Instituto de Advogados terá lugar hoje, ás 21 horas no Automovel Clube do Brasil (rua do Passeio n. 90).

Aspectos da Cooperação Inter-Americana

Por Nelson A. Rockfeller

(Exclusivo para o DIARIO CARIOCA)

I

WASHINGTON — Agosto —(Por via aerea) — O Eixo mergulhou o mundo numa guerra total — uma nova forma de guerra em que o elemento militar, a fase mais espetacular da guerra total, é apenas aquele que desfere o ultimo de uma serie de golpes destruidores. O Eixo preparou-se para essa fase final concebendo astuciosamente planos que visavam o controle, a corrupção da vida politica, o dominio e a destruição da vida economica, a desmoralização da energia e da fibra do povo. O plano do Eixo visava o aniquilamento e a escravização totais do mundo. Mas ele não estimou devidamente a vitalidade e a determinação dos povos amantes da liberdade. No nosso hemisferio, na Europa e no Extremo Oriente, esses povos se refizeram dos recentes golpes e estão agora conquistando a ofensiva em todas as frentes.

Nesta guerra total, as Republicas do Hemisferio Ocidental se aproximaram cada vez mais, reforçando grandemente os seus instrumentos de cooperação.

Conjuntamente, as Republicas americanas elaboraram um plano de ação na Conferencia do Rio de Janeiro, em janeiro de 1942, plano a cuja base mobilizamos recursos materiais e mão de obra para enfrentar o Eixo em todos os pontos desta guerra total. Foi iniciada uma ação rapida e positiva para varrer as atividades subversivas e propagandisticas do Eixo, para impedir a sabotagem e o predominio economico existia no Hemisferio. A estrategia militar defensiva e ofensiva no continente, inclusive a criação de uma rede de bases aereas e navais, desenvolveu-se sob a orientação da Junta de Defesa Inter-Americana, que reune estrategistas destacados nas Republicas americanas.

Mas a força de uma nação não é maior do que a força de seu povo quer na frente de combate, quer na agricultura, na fabrica ou no lar. Os chanceleres reunidos no Rio viram isto, e compreenderam que o exito desse esforço total dependeria do vigor fisico e da força moral do povo na frente interna do Hemisferio. Foi assim aprovada uma resolução recomendada que as nações americanas tomassem as medidas necessarias "para tratar dos problemas de saude publica e saneamento, fornecendo, de acordo com a respectiva capacidade, materias primas, serviços e fundos".

Essa determinação conjunta exemplifica o sistema de vida inter-americano — o sistema da amizade e da cooperação. Ele contrasta fundamentalmente com o sistema do Eixo — o sistema da opressão e da morte.

Assim, o programa de saude e segurança formulado no Rio de Janeiro destinava-se a combater a agressão total do Eixo em três frentes principais: a frente militar, a frente da produção e a frente interna.

Primeiro, na frente militar, os ministros reconheceram a possibilidade do perigo de se criar no Hemisferio uma situação igual á que foi tragicamente descrita pelos ultimos reporteres em Bataan. Ali, os soldados foram incapazes de continuar a luta, porque 90% estavam atacados de malaria e desinteria, e se sentiam debilitados por falta de alimento. A luta contra a malaria e o desenvolvimento de abastecimentos alimentares adequados nas áreas estrategicas através do hemisferio ocidental, foram fatores decisivos na estrategia militar.

Em segundo lugar, o mesmo programa era essencial para o desenvolvimento e a produção de materiais criticos, tais como borracha, canhamo, manganês, estanho e centenas de outras materias primas essenciais ao funcionamento das usinas belicas dos Estados Unidos. A doença e a fome jaziam nas florestas inaproveitados onde as grandes riquezas em borracha e outros produtos tropicais continuavam virtualmente inaproveitadas. Homens fortes e saudaveis, com suas familias, não ousavam enfrentar os riscos das enfermidades e da falta de alimentação. Assim, o fluxo de materias primas dependia do trabalho de medicos, engenheiros, sanitaristas e agricultores, dedicados a manter a saude publica em areas tais como a do Vale do Amazonas, que se estende por mais de três milhas no coração do continente sul.

Em terceiro lugar, o moral do povo e a estabilidade politica das outras Republicas americanas eram ameaçados pelos crescentes deslocamentos economicos devido a guerra. Normalmente, nossos vizinhos dependem em grande parte das exportações de café, cacáu, açucar, bananas e cereais. O café se estava acumulando nos armazens brasileiros, as bananas apodreciam nas plantações da America Central, Cuba tinha de reduzir a sua refinação de açucar, tudo porque a navegação estava sendo usada, cada vez mais, para a tarefa fundamental de transportar homens e material de guerra para as frentes de ultra-mar. O transporte ferroviario e motorizado, sofreu em consequencia da falta de combustivel, de peças sobressalentes e de pneus.

O desemprego crescia, e as fabricas se fechavam por falta de materiais ou por causa da restrição das atividades agricolas. O problema era agravado pela crescente escassez de generos e pela alta dos preços. Essas circunstancias, por sua vez, ameaçavam ter consequencias sociais. Estavam conduzindo á sub-nutrição, á doença, á inquietação social e ao enfraquecimento do moral. Os governos das outras Americas tiram uma parte substancial de suas rendas dos impostos de importação e exportação. Assim, a diminuição do comercio exterior reduziu a capacidade desses governos no sentido de fornecerem aos seus povos o auxilio no momento em que este mais se fazia necessario.

Aqui estava, em suma, uma prova decisiva para a politica de boa vizinhança. Os chanceleres reunidos no Rio compreenderam que a ação audaciosa e decisiva destinada a enfrentar esses problemas só seria possivel graças á ação conjunta. Compreenderam que as privações e sofrimentos na frente interna poderiam ser utilizadas pelos agentes do Eixo, lnbeis na arte de espalhar o medo, a desconfiança e a confusão nos corações e nos espiritos do povo.

Por conseguinte, imediatamente após a conferencia, de acordo com as resoluções aprovadas, o Escritorio do Coordenador de Assuntos Inter-Americanos, agindo em nome do governo dos Estados Unidos, planejou um programa em cooperação com os governos de outras Republicas. Este programa se resume na condição de economia basica, e o trabalho está sendo executado nos dominios da saude, saneamento, abastecimento alimentar e nutrição. Ele ilustra graficamente como as Americas estão enfrentando juntas os graves problemas da guerra. Trocaram-se notas e planejaram-se programas cooperativos, entre os representantes do Instituto de Assuntos Inter-Americanos, um orgão governamental estadunidense, e os funcionarios de cada país. Atualmente o trabalho está sendo executado por um "serviço cooperativo" que se estabelece em cada país sob a direção do ministro da Saude Publica ou da Agricultura, conforme o caso.

Milhares de projetos e atividades cooperativas estão em andamento em quinze paises latino-americanos. Desses projetos, cerca de duzentos envolvem a construção de edificios com material local, inclusive hospitais, centros de saude e escolas de enfermeiras. Outros duzentos são projetos de engenharia sanitaria, tais como serviços de drenagem para a luta contra a malaria e aperfeiçoamento de obras de esgoto e canalização de agua. Muitas centenas mais se destinam á expansão da produção agricola nas areas deficientes.

Chamados Com Urgencia á Secretaria do CNI

Estão chamados, com urgencia, á Secretario do Conselho Nacional de Imprensa, afim de tratarem de assunto de seu interesse os responsaveis pelas publicações "Esfera" "A Lavoura" e "Jornal do Exibidor", todos desta capital.

Homenagem ao Prefeito Henrique Dodsworth Na Exposição "O Problema do Material No Serviço Publico"

A Exposição "O Problema do Material no Serviço Publico" dedicou o seu dia de ontem á Prefeitura do Distrito Federal. E, aproveitando o ensejo a Associação dos Servidores Civis do Brasil, dedicará hoje a "Hora de Arte", ás 18 horas, ao prefeito Henrique Dodsworth, e servidores da Prefeitura.

Antes terá lugar, ás 17,15 horas, a conferencia do dr. Edison Passos secretário geral de Viação e Obras Publicas que abordará o tema da questão do material nos serviços municipais.

Diario Carioca

RIO DE JANEIRO, QUINTA-FEIRA, 12 DE AGOSTO DE 1943

A nossa opinião

As Quatro Liberdades

A II Conferencia Interamericana de Advogados viveu, ontem, o seu grande dia, com a discussão das quatro conclusões da tese de um delegado brasileiro, a ultima das quais foi aprovada entre calorosas aclamações da assistencia.

A tese referida, de autoria do sr. Evandro Lins e Silva, está, toda ela, inspirada num alto e nobre sentido americanista e a sua aprovação colocou todos os paises do nosso continente numa situação uniforme para combater o nazi-fascismo, assegurando-se em toda a sua plenitude a consolidação dos fundamentos democraticos, sobre os quais se ergueram as instituições politicas das republicas americanas.

A Comissão de Direito e Processo Penal daquela Conferencia afirmou, num magnifico conclave dos juristas, a verdadeira conciencia juridica das nações deste hemisferio, não somente no seu repudio ás doutrinas totalitarias mas tambem á pena de morte como castigo de crimes politicos. A resolução aprovada, ontem, por todas as delegações importará, certamente, numa reforma das legislações penais de alguns paises americanos. Essa reforma, entretanto, se impõe, não apenas como um desdobramento do acontecimento de ontem, mas tambem como um imperativo das tradições cristãs e democraticas das Américas, que devem estar coesas sob todos os aspectos politicos e morais, orientando-se pelos mesmos principios e pelas mesmas idéias.

* * *

As três primeiras conclusões referem-se: á situação dos delinquentes politicos-sociais, ficando estabelecido que não lhes seria aplicada pena de morte, nem a extradição; que o nazi-fascismo seja considerado fora da lei, como crime comum, e que seja uniforme a legislação, nesse sentido em todos os paises.

A quarta conclusão, que é a mais importante, está assim exposta: "que se respeitem as 4 liberdades fundamentais, magistralmente definidas pelo presidente Roosevelt: "liberdade de pensamento, liberdade de crença, liberdade de não passar fome e liberdade de não ter medo da policia secreta." Essas quatro liberdades, devidamente asseguradas, impedirão o florescimento do nazi-fascismo e de seus subprodutos. A legislação referente aos crimes politicos deve tomar como ponto de partida esse minimo de aspirações dos povos livres da terra."

A tese, que foi brilhantemente defendida, exprime todos os anseios, todas as aspirações, todos os desejos dos povos do nosso continente. A liberdade sempre foi uma vocação da gente deste hemisferio. Por ela se travaram memoraveis batalhas, por ela se encheram de martires a historia americana. Sob o seu signo se processou a evolução cultural e politica das jovens nações que se acham hoje, mais do que nunca, irmanadas deante do perigo comum.

As "quatro liberdades", expostas pelo presidente Roosevelt e cuja defesa é a maior justificativa desta guerra contra o Eixo, constituem, não uma fórmula de engodamento, mas são, em sintese, um verdadeiro código dos principios asseguradores dos Direitos do Homem.

A II Conferencia Interamericana de Advogados fechou os seus trabalhos honrando as tradições do continente americano, defendendo a liberdade humana, com desassombro e dignidade.

Lenha, Transporte e Industrias

MAURICIO DE MEDEIROS

NUM magnifico estudo sobre as consequencias da inflação monetaria Teixeira Leite examina a questão dos preços, com o proposito de demonstrar que seu aumento vertiginoso tem sido menos o efeito da inflação do que da escassez da produção. Refere-se ao caso particular dos combustiveis, que lhe parece bastante elucidativo. "A escassez de carvão, de oleo, de gasolina e de alcool determinou a redução da capacidade geral do sistema de transportes do pais e afetou, de maneira penosa, uma serie de industrias."

Menciona, a seguir, Teixeira Leite, o fato de que, para substituir esses combustiveis, passaram as industrias a empregar a lenha e que fábricas há, neste Distrito Federal, que chegam a pagar 80 cruzeiros por metro cubico de lenha, quando o preço, em epocas normais, não excedia de vinte.

De onde provem essa escassez de lenha nos grandes centros? Da sua absorção pelas estradas de ferro, que, em vez de usarem as suas reservas — só a Leopoldina possue 800 alqueires de mata em condições de utilização — entram em concorrencia com a industria empregando o mais lamentavel dos sistemas para apoderar-se do combustivel — condicionando o transporte da lenha a uma especie de confisco de um terço de cada quantidade a transportar!

Teixeira Leite se refere á retenção pura e simples da lenha á beira das linhas para o consumo das proprias estradas. Mas a verdade é que essa retenção se faz maliciosamente, para forçar o vendedor a entregar-lhe a terça parte de cada remessa a um preço que arbitrariamente a estrada fixa, a seu talante. E' o que faz a Leopoldina em Magé.

Ainda neste momento, a Rede Mineira está ameaçando os exportadores de lenha da zona servida por suas linhas com essa exigencia espoliadora: só transporta a lenha de quem lhe venda a terça parte por 15 cruzeiros o metro cubico, quando, como muito bem diz Teixeira Leite, em tempos normais o preço era de 20, e atualmente há quem pague no Rio até 80 cruzeiros.

Ora, sucede que muitos desses exportadores têm contrato firmado com fábricas, obrigando-se a um fornecimento certo por mês e a um preço determinado. Se lhes fosse possivel aumentar tal preço de modo a compensar aquilo que a estrada quer pagar a menos do que o normal — ainda a espoliação encontraria uma valvula de equilibrio. Mas, em face dos contratos, essa valvula não pode funcionar. Logo o fornecimento terá de cessar. As fabricas terão de parar, por falta de combustivel. Aquilo que elas produzem escasseará nos mercados, que elas abastecem. E o aumento de preço, a que se refere Teixeira Leite, virá concorrer para que se atribua á inflação o encarecimento vertiginoso da vida.

As estradas de ferro são serviços publicos. Elas não podem espoliar os produtores. O Governo lhes tem concedido aumento do preço de seus serviços: cargas e passageiros. Elas têm meios de se abastecerem de lenha explorando suas reservas. O direito de confisco, que a tanto corresponde essa manobra da Rede Mineira de Viação, não lhes foi, nem pode ser concedido.

Há vocabulos na terminologia criminal de nossa lingua e de nosso direito para designarem a ação daquele que estabelece condições extra-legais para o fornecimento de um serviço que lhe é pedido e sem o qual o fornecedor não pode viver. Exigir dos fornecedores de lenha que vendam o metro cubico a 15 cruzeiros, quando o preço normal está sendo, nas melhores condições, de 35 — e estabelecer tal exigencia como condição preliminar para o transporte da lenha extraida e prometida a consumidores que pagam o justo preço — é um ato que se enquadra na designação desse vocabulo.

TOPICOS

Abortou a Academia...

A ACADEMIA Feminina Fluminense de Letras nasceu sob mau signo. Logo de inicio houve divergencias, barulhos, etc. Mas, a dra. Adalgira Bittencourt é teimosa e valente. E a Academia foi mesmo fundada. Ao lado de alguns nomes realmente expressivos, da mentalidade feminina, outros apareceram, de repente, para integrar o quadro das quarenta salas candidatas a uma problematica imortalidade.

Acontece, porem, que, mesmo a despeito da bravura da dra. Adalgira Bittencourt, a Academia está se esfacelando. E por um motivo muito simples: a presidente desapareceu. Ninguem sabe por onde anda aquela ilustre escritora. Foi embora e não deu satisfação ás suas consocias. Saiu, como se diz na giria, á francesa.

Ante-ontem, foi noticiado que as sras. Mercedes Dantas, Francisca de Castro Cordeiro, Leonor Posada, Arais de Guizard e Nini Miranda resolveram abandonar a Academia. Elas não sabem do paradeiro da presidente e elas não podem, por isso, tomar importantes deliberações. Por isso se vê que na Academia Feminina Fluminense de Letras impera a ditadura. Não há vice-presidente. Ali é no duro. Quem manda é a dra. Adalgira Bittencourt. E isso é a causa da degringolada. Bem que haviamos aconselhado: em vez da Academia, fundem o Liceu de Costureiras para os Soldados Brasileiros...

* * *

Aproximação Panamericanista

O GENERAL Manuel Reyes Idunate, diretor da Escola de Educação Fisica do governo, no Mexico, declarou que muitas coisas do sistema da educação fisica do Brasil serão adotadas pelo seu pais. Por sua vez, o general Just R. Turne, delegado ao Congresso de Educação Fisica, no Rio de Janeiro, revelou que tais sistemas brasileiros, como sejam o estabelecimento de jardins de infancia onde os exercicios são cientificos e a pratica geral dos medicos dos atletas, impediam esforços sem necessidade.

A noticia que nos vem com esse telegrama, certamente, é de molde a nos encher de satisfação, pois demonstra que o nosso pais se acha na vanguarda das nações americanas, em muitos aspectos da sua evolução e sua cultura.

Há, porem, um outro ponto a observar. E' a vantagem que traz para os paises do nosso continente as visitas reciprocas de seus homens publicos. Muita coisa se pode assimilar da apreciação de metodos usados em cada um desses paises. Isso vem ainda reforçar a politica de aproximação americana, que, nesta hora, já deixou de ser um postulado subjetivo para se transformar numa realidade construtiva de energias novas para as jovens Republicas do nosso hemisferio.

* * *

O Direito de Asilo e os Criminosos

AINDA não são conhecidas as respostas que os paises neutros deram ás notas dos governos de Washington, Londres e Moscou sobre o asilo dos responsaveis pela guerra.

Parece mesmo que o assunto continua sendo objeto de cuidadoso estudo. Mas, começam a surgir nos jornais dos Estados não beligerantes comentarios em torno da questão, os quais refletem o pensamento dos governantes e governados. O publicista sueco Birger Stolpe, por exemplo, assim se manifestou sobre a materia: "As notas aliadas não foram formuladas de maneira a tornar necessaria uma resposta do governo sueco e até agora, não foi dada, de fato, nenhuma resposta.

Na imprensa, contudo, foi discutido o caso dos prisioneiros de guerra, revelando-se opiniões unanimes a respeito. Acentua-se que o direito de asilo é uma questão cuja decisão compete ao Estado a quem for solicitado o asilo, não tendo os refugiados, tambem, o direito de exigir asilo, cuja concessão é facultativa.

Acentuou-se que o governo sueco deverá decidir por si mesmo se lhe convem ou não, para o futuro, permitir que quaisquer refugiados politicos entrem em seu territorio, sem tolerar qualquer interferencia estrangeira.

Mas, por outro lado, é muito discutivel que os denominados criminosos de guerra sejam de acordo com o Direito Internacional, classificados como refugiados politicos.

Um exemplo disso é Vidkun Quisling, a quem a imprensa sueca não considera como refugiado politico, no caso de fugir para a Suecia. Quisling seria considerado como um transgressor comum da lei norueguesa e seria considerado simplesmente como um criminoso".

Esse ponto de vista interpreta com clareza a nota das Nações Unidas, devendo servir de norma para os paises neutros.

"Ford-de-Bigodes" Aereo...

HENRY Ford promete para depois da guerra um avião tipo-popular, absolutamente seguro, facil de dirigir e ao alcance de todos os que atualmente podem adquirir um automovel dos mais baratos. O aparelho é do modelo autogiro, decolando e aterrissando verticalmente, fazendo-se as manobras de modo automatico, á simples pressão do dedo sobre certos botões. Qualquer pessoa, inclusive o menor, poderá guiar o veiculo após breve explicação. Para se ter uma idéia da singeleza do mecanismo, basta dizer que Ford considera mais dificil aprender a conduzir um carro de passeio do que esse avião que vai ser produzido em serie por suas fabricas.

Essa informação do grande industrial produziu em toda a parte verdadeira sensação, pois o novo aeroplano fará verdadeira revolução nos meios de transportes, substituindo o automovel até mesmo nas cidades. Para o futuro não mais veremos autos na Rio-Petropolis e demais estradas de rodagem que levam ás estancias balnearias e de veraneio. Vassouras e Terezopolis, por exemplo, se transformarão em autenticos bairros do Rio de Janeiro. Os cariocas que dispuserem de pouco mais de vinte mil cruzeiros poderão fixar residencia em locais distantes até cem quilometros da metropole, conseguindo transportar-se á tardinha para casa em espaço de tempo menor do que o absorvido com a travessia da Guanabara nas bravas barcas da Cantareira.

Henry Ford vai realizar com o avião o que já fez com o automovel..

Aí fica o aviso á população. Ninguem pense em economizar para adquirir carro particular. Agora, todos devem considerar a hipotese da compra do futuro "Ford de bigodes" do espaço...

Brasil-Estados Unidos

NOS ultimos anos, têm se estreitado muito os nossos laços de amizade e cooperação com os Estados Unidos. Sempre fomos amigos certos do povo norte-americano, desde os primeiros tempos, da independencia da grande nação do continente. O sonho de Jefferson, que desejou ver combatendo pela mesma causa as esquadras do seu pais e do Brasil, tornou-se realidade na Grande Guerra como na atual conflagração.

Essa camaradagem de armas gera uma confiança mutua, que se tem ampliado e fortalecido com o correr do tempo. E não são apenas de natureza economica e politica os laços que nos unem ao povo norte-americano. Dia a dia se tornam mais intimas as nossas relações culturais. O ensino obrigatorio do portuguès, nas escolas e universidades dos Estados Unidos, é a esse respeito um fato da maior significação. Segundo se noticia de Nova York, pela primeira vez a lingua do nosso povo figura como disciplina integrante do programa dos cursos de verão, nas escolas publicas da grande cidade norte-americana. Ao que ainda se noticia, não é somente o conhecimento da lingua portuguesa que presentemente desperta interesse entre os professores dos Estados Unidos. Nota-se tambem, nos meios culturais desse pais, uma curiosidade crescente pela historia do Brasil, assim como pelos livros que tratam de problemas sociologicos referentes ao nosso pais.

Esse fenomeno é da mais alta importancia, pois assinala uma intensificação das relações culturais entre brasileiros e norte-americanos. Trata-se, portanto, de um fato auspicioso sob todos os aspectos, uma vez que, aprendendo o português, a mocidade norte-americana maiores oportunidades terá de sentir-se cada vez mais unida ao Brasil.

A França Voltará a Ocupar o Seu Lugar

RABAT, 11 (R.) — Depois das jornadas de entusiasmo, Rabat e Casablanca voltam á calma, enquanto o general De Gaulle prossegue sua excursão por Maknés e Fez. A imprensa marroquina comenta a viagem do general De Gaulle, dizendo o "Petit Marrocain": "Em 1940, após a batalha perdida, a França recebeu uma falsa definição de si mesma. Ela reagiu em Casablanca. A multidão imensa, simbolo de um povo, aclamava um homem em que amanhã, a França se definirá completamente. Esse homem não tenciona reduzir á sua vontade pessoal a vontade de todo um povo.

Absorvido pela visão da França eterna, quis abandonar o ambiente onde a França é deprimida, onde as ruinas da derrota não pareciam poder ser levantadas sobre as da liberdade. E' um francês de acordo com o coração da França de hoje: tradicionalista em tudo o que diz respeito aos principios eternos que fizeram a continuidade, a estabilidade de nosso país, mas não desviando o olhar do futuro, cheio de promessas de reorganização politica e social. A França — disse De Gaulle — sofre hoje, mas, num futuro muito proximo, voltará a ocupar seu lugar entre as potencias de primeira fila, capaz de assimilar as mais temiveis revoluções e continuando a ser ela mesma".

A Missão do Brasil Nesta Guerra

JOAQUIM DE SALES

UMA anomalia, cujas causas obscuras parecem escapar á percepção do brasileiro médio, verifica-se presentemente na vida economica nacional e ao governo não deve passar despercebida. Não se admite, nas atuais circunstancias, que o pais se veja privado de muitos dos generos essenciais á alimentação do povo: falta o açucar, falta o sal, falta o leite, falta a manteiga, falta a carne e os cereais estão por preços elevadissimos, o que denota que tambem estes já estão escasseando.

Tal situação atesta, no minimo, uma inadvertencia por parte dos orgãos competentes encarregados de prover ás medidas necessarias para afastar esses males, de resto inerentes aos tempos de guerra. Mas num pais da extensão do Brasil, em que as terras em geral são feracissimas e as pastagens de primeira ordem, a criação, por exemplo, de gado para o leite e para o corte, deveria ter proporções condizentes com o nosso esforço de guerra que, não sendo até agora e nem podendo ser predominantemente o de fornecer soldados para combater nas frentes de batalha, há de ser o de criar e plantar, para o sustento dos combatentes e sobretudo para o abastecimento do mundo, quando a calamidade da fome haja de tomar o lugar da calamidade da guerra.

No presente e no futuro, o nosso posto principal, como aliados das forças do bem, estará no amanho dos campos e na exploração das materias primas indispensaveis á industria de guerra. Não é, pois, apenas lamentavel, senão vergonhoso que um pais aliado, de 8.500.000 quilometros quadrados, possuindo riquezas infinitas, perca a oportunidade unica de ser agora e de vir a ser amanhã o celeiro de todos os povos mais diretamente empenhados na conflagração atual.

* * *

E' possivel que estejamos sendo vitimas de miseraveis especuladores; mas o governo não pode deixar de dispor dos meios eficazes de descobrir esses malfeitores para os punir exemplarmente. E' possivel tambem que ao governo caiba uma cota propria na situação angustiosa que já se desenha com cores negras.

Uma lei não revogada proibe expressamente, sob sanções rigorosas, a matança de vacas para suprir açougues de carne fresca. Só os bois podem ser abatidos. Não seria de estranhar que, nos dois primeiros anos de guerra, os frigorificos se enchessem de carne de vaca para a exportação, comercio que deixava lucros fabulosos. Neste caso, a nossa população bovina terá sido altamente prejudicada e não será facil refazer os rebanhos, assim desfalcados de uma noite para o dia.

De um modo ou de outro, é inevitavel se adote uma posição de decidida energia por parte do Governo, para que o mal seja reduzido e não venha a atingir consequencias irregulares. O que não podemos é superior por mais tempo essa atmosfera de displicencia, essa comoda atitude de braços cruzados deante das ameaças catastróficas que redundariam em abrir o caminho á fome ou a um nivel de vida em que só os milhardarios poderiam ter mesa farta e o grosso da população a negra perspectiva de vir a morres de inanição...

Ninguem compreende que falte manteiga no mercado carioca e seja considerada contravenção o transporte de um simples pacote de 250 gramas, que os passageiros trazem de Petropolis ou de Niterói para o RIO.

* * *

Quando o ilustre ministro João Alberto assumiu as pesadas funções de Coordenador, resolveu o problema da falta de carne verde, aumentando-lhe simplesmente o preço nos açougues. Estes que viviam ás moscas encheram-se de carne como nos aureos tempos, até que a ultima portaria, baixando-lhe o custo, está de novo produzindo a mesma escassez de que se queixavam todos os bairros desta boa e leal cidade de S. Sebastião, soldado e martir...

O leite falta em muitos lares e bem calculamos o que isso representa de fatal a vida de milhares e milhares de criancinhas para as quais constitue a base da alimentação e sem o qual há de tomar proporções aterradoras o obituario infantil no Rio de Janeiro.

O monopolio oficial tem servido apenas para agravar ainda mais o problema, elevando de quase o dobro o preço desse produto e diminuindo-lhe, pelo excesso de mistura de agua, as virtudes nutritivas.

A Cooperativa transformou-se em burla e vem acarretando inconvenientes de todo o genero, dos quais o menor não é a subtração da nata e da gordura do leite para o fabrico de manteiga, em beneficio da Comissão e prejuizos do produtor e do produto.

A intervenção oficial, que deverá ser sempre benfazeja, torna-se destarte maléfica, porque aumenta o preço, dificulta a aquisição e surripia do leite seus principais e mais fortes elementos de nutrição.

E' deploravel que o Coordenador não tenha outros meios de combater a carestia dos generos essenciais á alimentação publica senão pelo aumento dos preços. Se assim é, que esse aumento venha até porque ficará provado como só escasseiam certos produtos de primeira necessidade por mera e insaciavel ganancia dos intermediarios sem escrupulo.

* * *

E' certo que se alega tambem uma serie de razões outras para explicar a situação premente em que nos encontramos. Entre estas a falta de meios de transporte. Em verdade antigamente viamos rodar pelo nosso centro comercial inumeros caminhões procedentes de S. Paulo, de Minas, do Estado do Rio e dos nossos suburbios, carregados de verduras, de galinhas, de ovos, de leite, de manteiga, de queijos e de cereais de toda a especie. Hoje um ou outro trafega timidamente por falta de combustivel.

Evidentemente não estamos nadando em piscinas de gasolina; porem, quando surgiu o racionamento desse combustivel e logo a seguir a proibição formal do transito de carros particulares, o numero de veiculos movidos a motor de explosão diminuiu consideravelmente nas ruas da cidade. Hoje em dia os carros oficiais parecem participar da fecundidade dos coelhos da India, de tal modo proliferam nestes quatro ultimos meses... De outro lado, não podem as autoridades do transito ignorar a quantidade enorme de "taxis" (!!!) parados á porta dos escritorios de numerosos "noveaux-riches" os quais — coitadinhos! — não podem sujeitar-se a viagens de cinco ou dez minutos, de bonde ou de onibus, precisamente porque iniciaram "a carreira" como forças motoras de carrinhos de mão...

Um pouco mais de rigor na vigilancia, determinaria consideravel poupança de gasolina, o bastante para fazer rodar de novo dezenas e centenas de caminhões que dantes abarrotavam os estabelecimentos cariocas de generos alimenticios.

Mas mexer nisso é mesmo que tocar em casa de marimbondos, especie de vespões que fazem ninhos nos beirais das casas e cuja mordedura é dolorosissima..." E quem por aí terá interesse em ser "mordido", seja qual for o sentido dado a este participio passado?...

* * *

O Brasil tem o dever de se empenhar no maior esforço possivel de guerra, no setor especial que lhe foi designado: o desenvolvimento da sua agricultura da sua pecuaria, da exportação de suas materias primas, afim de podermos abastecer hoje os exércitos libertadores e corresponder amanhã ás esperanças de nossos aliados que contam conosco para não deixarmos morrer de fome os povos que vão sair exhaustos desta guerra maldita.

COMENTARIO INTERNACIONAL

A Conferencia de Quebec

Antonio Bento

NÃO sabemos ainda se a proxima conferencia dos srs. Churchill e Roosevelt será realizada em Quebec. Interessa á historia a localização desses encontros periodicos dos dois grandes lideres democráticos, por motivos obvios. A partir da Conferencia do Atlantico, efetuada há dois anos, esta é a sexta em que os mesmos se reunem. E após cada uma dessas entrevistas, o Eixo recebeu severos golpes. A Carta do Atlantico é, sem a menor duvida, do ponto de vista politico, o documento mais importante firmado pelas Nações Unidas. Seus dispositivos ainda estão em vigor e provavelmente terão influencia decisiva na organização da futura paz. O primeiro encontro Roosevelt-Churchill, realizado depois de Pearl-Harbor, teve, por sua vez, o maior alcance, pois já no fim de dezembro de 1941, foram planejadas as linhas mestras da estrategia anglo-americana. O proprio desembarque aliado no Norte da Africa, realizado quase um ano após, ficou decidido em Washington, nessa primeira reunião.

Da Conferencia de Casablanca resultaram a Batalha da Tunisia e a famosa nota referente á "rendição incondicional" do Eixo. Na ultima reunião da White House, ficou decidido o ataque á Sicilia, que veio precipitar o colapso do regime fascista.

Na atual conferencia, que será realizada no Canadá, o presidente dos Estados Unidos e o "premier" britanico terão de tomar importantes decisões politicas, ao lado de graves decisões militares. Desta vez, deve ser resolvido, em termos concretos, o problema da libertação dos povos oprimidos, o primeiro dos quais é o italiano. Não se trata apenas de lidar com o marechal Badoglio ou com o pitoresco e inofensivo rei da Italia. Trata-se de resolver a dificil questão de falar claramente aos povos escravizados é dizer o que eles têm de fazer e como serão tratados, nos meses dificeis que se aproximam. Discutirão ainda Churchill e Roosevelt as questões concernentes ás sondagens secretas de paz, que são agora muito mais abundantes do que nos dão noticia as agencias telegráficas.

Há finalmente a considerar o gigantesco problema do ataque ao continente europeu, que é a mais dificil de todas as operações desta guerra. E, do ponto de vista politico, resta examinar a hipotese do colapso do nazismo que trará certamente problemas politicos da maior transcendencia.

Os ingleses e americanos não gostam muito de resolver aprioristicamente essas questões, que sempre comportam o estudo de possibilidades e de situações essencialmente tecnicas. Ao empirismo e ao profundo senso da realidade dos anglo-saxões, repugna a adoção de planos baseados em esquemas abstratos. Mas, a verdade é que a Alemanha é um problema muito complexo. E o nazismo em desespero pode trazer muitas surpresas desagradaveis, tal como o recurso á guerra quimica e bacteriologica. Por outro lado, o colapso da resistencia militar do Reich não é um problema de pequena envergadura como aconteceu na Italia. Tudo isso terá de ser detidamente discutido e examinado em Quebec, onde será tambem resolvida a estrategia anglo-americana contra o Japão, cuja queda ficará para o fim deste terrivel conflito mundial.

Por isso mesmo, a Conferencia que será realizada no Canadá terá a maior transcendencia, sendo provavel que o [illegible] em que se afundou Mussolini inspire aos dois grandes [illegible] mocraticos uma declaração politica decisiva para o [illegible] da final da guerra.

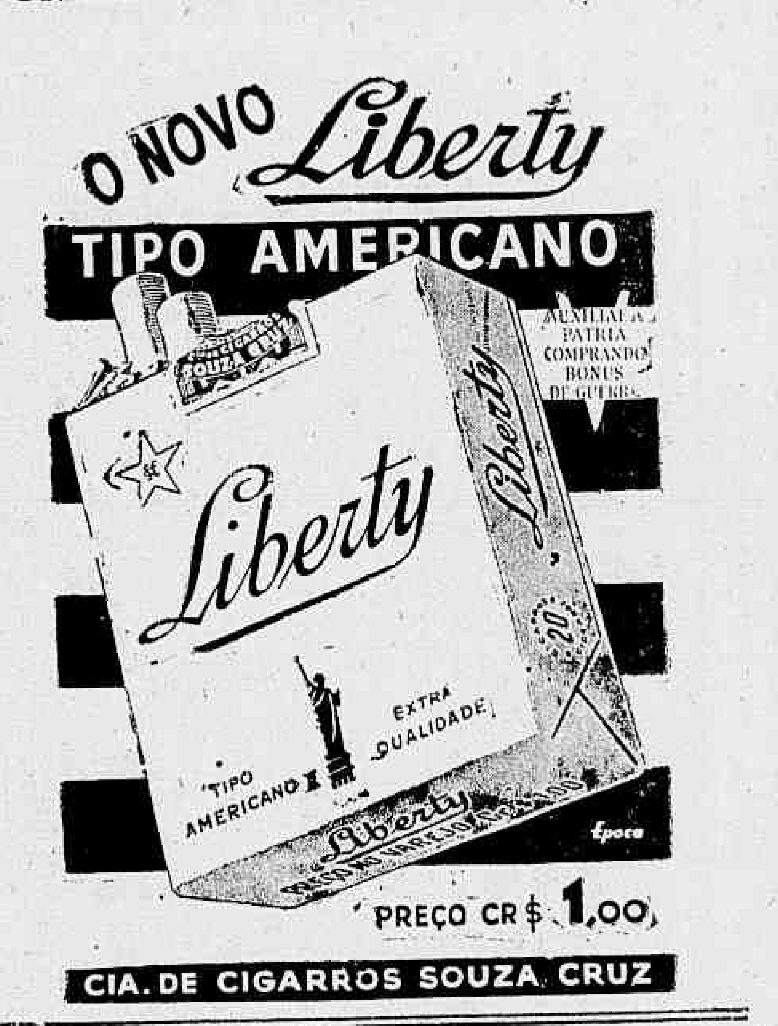

O Estado Maior da Armada e o Comando Naval

Importante Aviso Baixado Pelo Ministro da Marinha Resultante da Guerra Atual

Em face do atual estado de guerra em que se encontra empenhado o Brasil ao lado das nações unidas contra o Eixo, são inumeras as medidas que vêm sendo tomadas nos meios navais, afim de que possam os nossos marujos com galhadia e altivez cumprir rigorosamente seus deveres que a Patria nesse momento doloroso por que atravessa o mundo está exigindo de todos os seus filhos. Ainda ontem, o almirante Henrique Aristidas Guilhem, titular da pasta da Marinha, tomou novas imediatas providencias constante do seguinte aviso endereçado ao almirante Durval de Oliveira Teixeira, comandante naval do Centro, com sede nesta capital e dirigido nos seguintes termos: "Afim de ficar bem esclarecidas as atribuições desse comando naval, comunico a v. excia. que, alem das funções que lhe são proprias, deverá esse comando ter a seu cargo as seguintes atribuições:

a) — Executar o que dispõe o decreto n. 10.359, de 31-8-1942, mantendo intima ligação com o Estado Maior da Armada, do qual deverá receber as necessarias diretivas;

b) — Organizar os comboios em entendimentos com o Estado Maior da Armada e os representantes da Marinha americana;

c) — Dar assistencia a todos os navios de guerra nacionais e estrangeiros aliados que entrem neste porto e durante o periodo de permanencia, providenciando sobre os reparos necessarios e abastecimento de viveres, sobresalentes, combustivel e munições de guerra;

d) — Manter entendimento direto e constante com os diretores dos Arsenais da Ilha das Cobras do Rio de Janeiro afim de que os reparos necessarios aos navios da esquadra sejam executados com a maior rapidez possivel e bem assim com o diretor do Armamento, na parte referente ao material belico;

e) — Providenciar para que seja apressada a prontificação dos navios que, depois de incorporados á Armada ou depois de terminados os reparos, tenham ordem de aprestamento para o desempenho de qualquer comissão;

f) — Providenciar sobre o embarque ou substituição do pessoal subalterno dos navios estacionados no porto ou que aqui aportarem, quando se fizer necessario;

g) — Orientar e controlar a instrução militar marinheira que deve ser dada aos convocados e voluntarios que forem incorporados;

h) — Determinar a rotina que deve ser observada por todos os navios durante a permanencia no porto;

i) — Superintender o cerimonial maritimo.

Para efeito da execução dessas atribuições, deverá esse comando naval sugerir ao Estado Maior da Armada ou a este gabinete as providencias que se fizerem necessarias, particularmente para fiel observancia das disposições do decreto-lei numero 5.248, de 15-2-1943". Após o recebimento desse documento ministerial, o almirante Durval, imediatamente tomou as necessarias providencias.

Banco dos Estados S.A.
Trav. Ouvidor, 26
FUNDADO DE 1938
UM BANCO DO POVO
Depositos populares, 8%
De Cr$ 100,00 a 10.000,00

Atropelada Por Um Auto-Caminhão

A menor Ibeci da Silva, branca, de 8 anos presumiveis, filha de Maria de Lourdes da Silva, residente á travessa Aires Pires n. 10, c. 5, quando tentava atravessar a rua Bela de São João, ontem, ás primeiras horas da noite, em frente ao predio n. 434, foi atropelada pelo auto-caminhão n. 4.022.

A vitima, que sofreu graves ferimentos, foi conduzida numa ambulancia para o Posto Central de Assistencia e internada, em seguida, no Hospital de Pronto Socorro.

O motorista fugiu.

Comissão Julgadora do Concurso de Admissão á Escola de Estado-Maior em 1944

O chefe do Estado Maior do Exercito nomeou, de acordo com o art. 58, do Regulamento respectivo, os oficiais abaixo para constituirem a Comissão Julgadora do Concurso de Admissão á Escola de Estado Maior em 1944, a se realizar em setembro do corrente ano: coronel Edgardino de Azevedo Pinta, tenentes-coroneis Valter de Oliveira Ferreira e Amarilio Osorio e majores Heitor Paiva, Joaquim Vicente Rondon e Luiz Gomes Pinheiro. Esses oficiais deverão apresentar-se á 3ª Seção do referido Estado Maior do Exercito, onde deverá funcionar a citada comissão.

CARDILO FILHO
ADVOGADO
AV. ERASMO BRAGA, 72, 6º ANDAR
(ESP. CASTELO)
Ações, consultas e pareceres sobre Direito Civil e Comercial. Ajustamento de estatutos de sociedades anonimas em geral, ás novas leis, especialmente empresas de seguros, bancarias ou concessionarias de serviços publicos.

Avariado o Navio "Cearaloide"

Por deliberação do Tribunal Maritimo Administrativo, foi arquivado o processo referente a avaria sofrida pelo navio do Lloyd Brasileiro "Cearaloide", fato ocorrido no porto do Salvador, Estado da Baía. Relatou o feito o juiz capitão de mar e guerra Americo Pimentel.

Oficiais da Reserva Convocados Para Efeito de Matricula na Escola Moto-Mecanização

Em portaria ontem assinada pelo ministro da Guerra, foram convocados para o serviço ativo do Exercito os oficiais da reserva abaixo, afim de efetuarem matricula no curso B, a funcionar no corrente ano, na Escola de Moto-Mecanização:

Arma de Infantaria: segundos tenentes José de Medeiros Mitchel, José de Almeida Caldas, Busi Rosemblit, Helcio de Souza Cipriano, Boris Bernardo Diamante, Eduardo Tavares Guimarães, Felisberto Piá de Assis Tavora, Arquiminio Regueira Santos Lessa, Armando Amaral Pais, Leib Leiborwitch, João José Pinheiro Veiga, Helio Acioli Pastor, Heran Botelho de Magalhães, Mauro dos Santos Braga, Mario José Passos Cortez, Arlindo Salatiel, aspirantes a oficial Armando Gonçalves, Hossnnah Dutra Rodrigues, Amilcar Augusto Loureiro, Antonio Moreira Cardoso, Franklin Viana Torres, Paulo Guimarães, Haroldo Giraud, José Alvaro de Freitas Cerqueira Lima, Farid Chicrela, Amorino José Guerreiro, Antonio João Torres Homem, João Machado Brito, Carlos Henrique C. de Souza.

Arma de Cavalaria — Nelson de Araujo Gois Cox, João Reginaldo de Oliveira, José Vicente Monteiro de Carvalho, Pedro Naldo Paracampo, Isaias Duarte, Jamil Jorge Sobrinho, Paulo Demostenes da Fonseca, Glaicon Braulio dos Santos e os aspirantes Solon José de Albuquerque Maranhão, Oscar da Cunha Peixoto, Carlos Fernandes Lima, Hed de Araujo Vieira, Francisco de Paula Albuquerque, Helio de Araujo Vieira, Waeapstone Pereira da Fonseca.

Arma de Artilharia — Aspirante Wilson Lavra de Magalhães, Valter Santa Eufemia Biachi, Paulo Ribeiro da Silva Garrido, Carlos José Tuttman, Antonio Vannupelli, Mario Rafael Vannutelli, José Luiz Carvalho Filho.

Arma de Engenharia — segundos tenentes Vitor José Castel Ruiz de Azevedo e Alberto Souza.

Esses oficiais deverão apresentar-se até o dia 14 do corrente, na Escola de Moto-Mecanização, em Deodoro.

Dr. José de Albuquerque
Membro da Sociedade de Sexologia de Paris
DOENÇAS SEXUAIS DO HOMEM
Rua do Rosario, 172 - De 1 ás 7
2401

Reuniu-se Ontem a Comissão de Financiamento da Produção

Sob a presidencia do ministro da Fazenda, reuniu-se ontem, ás 17 horas, a Comissão de Financiamento da Produção.

Oficiais Brasileiros Condecorados

Segundo comunicação feita pelo Ministerio das Relações Exteriores ao da Guerra, o governo paraguaio conferiu o grãu de tenente-coronel "honoris-causa" aos majores Arold Ramos de Castro e Milton Barbosa Guimarães, membros da Missão Militar de Instrução no referido país.

Barbaro Crime Em Bangú

O ASSASSINO EVADIU-SE

Bangu', o longinquo subúrbio carioca, foi palco ontem, de violenta cena de sangue, da qual resultou a morte tragica de um comerciario.

O fato, que impressionou vivamente os moradores da localidade e cujas causas são ainda desconhecidas, teve como vitima Israel Lourenço da Silva, de 47 anos, casado, e residente á rua dos Estampadores n. 14, na Estrada Real de Santa Cruz.

A POLICIA

Ao ter ciencia da lamentavel ocorrencia, dirigiu-se ao local o comissario de serviço na delegacia do 27º distrito policial, que, verificando tratar-se de um barbaro crime, pois Israel, teve o cranio varado por uma bala, solicitou o comparecimento dos peritos do Gabinete de Pesquisas Cientificas, da Diretoria Geral de Investigações.

Findo o exame pericial e removido o cadaver para o necroterio do Instituto Médico Legal, aquela autoridade iniciou deligencias afim de descobrir o paradeiro do criminoso que se evadira, após a perpetração do covarde homicidio.

FORO MILITAR

OS CONDENADOS PELOS TRIBUNAIS MILITARES NÃO TÊM DIREITO A LIVRAMENTO CONDICIONAL

Vicente de Campos Melo, condenado pela Justiça Militar a 10 anos de prisão, por infração do art. 150 (morte) do Codigo Penal, requereu ao Juizo da Instancia inferior, livramento condicional, sendo-lhe negado, visto não ter existencia legal, na Justiça Militar, o instituto. Não se conformando, impetrou "habeas-corpus" ao Supremo Tribunal Militar, que teve a mesma sorte do pedido anterior, por unanimidade de votos dos ministros daquele Tribunal. Do final do acordão, que foi relatado pelo ministro Cardoso de Castro, consta o seguinte: "O Supremo Tribunal Militar decidiu não ser admissivel o livramento condicional aos condenados pelos tribunais militares, fundando-se no art. 420 do Codigo de Justiça Militar e na jurisprudencia do Egregio Supremo Tribunal Federal (Ac. S. T. F. 30-10-42 — H. C. 18.493 — D. J. 15-12-42).

INCORPORE-SE PARA PEDIR "HABEAS-CORPUS"

Lauro Pereira, sorteado pela 5ª C. R. de São Paulo, não tendo se apresentado na epoca propria, acha-se considerado insubmisso e como tal sujeito a processo que correrá pela Justiça Militar. Entretanto, achando-se ainda em idade militar, pois, pertence á classe de 1915, pediu "habeas-corpus" ao Supremo Tribunal Militar, sob o fundamento de não ter sido notificado, para ficar isento do processo que a lei impõe aos que não atendem ao chamamento militar para prestação do serviço. O Tribunal, não o atendeu, declarando no acordão, não estando o paciente isento da incorporação, pela idade, como alega, nem se achando recolhido á prisão, somente no processo poderá ser apreciada a sua situação referente a falta de notificação, porquanto, se concedido o "habeas-corpus", para isentá-lo do processo, por esse fundamento, não mais se apresentaria para prestar o serviço militar a que está obrigado na forma da lei". Relatou o feito o ministro Bulcão Viana.

"HABEAS-CORPUS" DE MILITARES NEGADOS E CONCEDIDOS

O Supremo Tribunal Militar, na sessão de ontem, julgou os seguintes pedidos de "habeas-corpus": de São Paulo — Pacientes: Rafael Molés, João Pires, José Paulino Cavarsan, Rafael Antonio Galvão Filho, Antonio Lopes da Silva, Benedito Germano dos Santos, Santos Domingos da Costa e Ciro Felix de Oliveira, concedeu-se a ordem; Ricieri Galdino, julgou-se prejudicado o pedido: e, Alirio Campos, civil, recolhido á Casa de Detenção, negou-se a ordem. R. Grande do Sul — Pacientes: Lucio Veiga, João Joszneiwiez, Cristiano Soares e Olivio Valter, concedeu-se a ordem. Santa Catarina — Paciente: Alfeu Deoclecio, concedeu-se a ordem. Paraná — Paciente: Joaquim Grein, concedeu-se a ordem. Capital Federal — Pacientes: Mariano Paulino da Rocha, Francisco José da Silva, Ari Guinemer Ventura, Ciro Valentim Pinto e Paulo da Silva Camerão, concedeu-se a ordem. E. do Rio de Janeiro — Paciente: Josias José Nantes, negou-se a ordem.

O CASO DO JORNALISTA MOTA LIMA

O Supremo Tribunal Militar, na sessão de ontem, desprezou os embargos opostos para confirmar a condenação imposta pelo Tribunal de Segurança Nacional ao jornalista Pedro Mota Lima. Relatou o feito o ministro dr. Pacheco de Oliveira que, em os seus colegas ministros general Manuel Rabelo e brigadeiro do ar Heitor Varady, absolviam o acusado.

Reclamou o Troco da Passagem

O operario Natalino Ferreira de Abreu viajava ontem, á noite, num bonde linha "Cascadura", com destino á rua Padre Nobrega, onde tambem reside no n. 30, quando ao passar o eletrico pela rua da Abolição, teve em frente ao numero 396, uma séria desinteligencia com o condutor, por causa do troco de sua passagem, que segundo alegava, não estava certo.

No veiculo viajava tambem o sargento da Marinha Milton Miranda Rabelo, de 35 anos, casado, morador á rua Miguel Rangel n. 127 c. 7, que interveio a favor de Natalino, tendo o fiscal por sua vez, agido em favor do condutor.

Estabeleceu-se, então, uma tremenda confusão, terminando todos por brigar, inclusive o proprio motorneiro regulamento 2676, que armado com a chave do bonde, desferiu varias pancadas a esmo, no sargento e no fiscal, saindo ambos com ferimentos no frontal e nas mãos.

Um cabo do Exercito, que tambem era passageiro do eletrico, efetuou a prisão dos "valientes", conduzindo-os á delegacia do 23º distrito, onde o fato foi resolvido de acordo com a lei.

As vitimas foram medicadas no Posto de Assistencia do mayer.

CONSULTAS "5$000"
Olhos - Ouvidos - Nariz e Garganta —
Dr. Fortunato
Especialista com pratica nos hospitais da Europa — Rua da Carioca, 6, 4.º andar das 12 ás 17 horas, diariamente.

MEMORIAS DE UM REPORTER DE POLICIA

Madame Lynch, a «Pompadour» de Solano Lopez

Uma Politica de Calunias — Denunciava ao Tirano Todos os Que Não Se Submetiam Aos Seus Caprichos — Um Medico Inglês Ameaçado de Fuzilamento — Salvou-se Caindo Prisioneiro dos Brasileiros — Obrigado a Assinar Tres Letras Promissorias

O caso que apresentamos hoje aos nossos leitores não possue as caracteristicas sensacionais de uma tragedia passional nem se reveste das circunstancias misteriosas de um crime barbaro, como os inumeros outros publicados nestas colunas e que tiveram por palco esta cidade de São Sebastião de antanho, inhospita e infectada pelos mais perigosos facinoras que aqui chegavam vindos de todas as partes do mundo.

Apesar de tudo isso, não deixa de ser deveras interessante para o publico leitor esse fato bastante curioso, o qual embora revelado em Edimburgo, na Escocia, teve sua origem no Paraguai, no tempo da guerra, e por uma circunstancia toda acidental, está tambem ligado ao nosso país.

O fato, conforme dissemos, passou-se no Paraguai e teve como personagem a favorita de Francisco Solano Lopez, ditador do Paraguai e um medico inglês, dr. William Stewart, que esteve naquele país de 1857 a 1869, como medico do tirano.

A "POMPADOUR" DE SOLANO LOPEZ

Não é nenhuma novidade o fato de Solano Lopez ter viajado pela Europa e ter permanecido durante longo tempo na França, país pelo qual nutria uma verdadeira idolatria. Nenhum país era para ele tão maravilhoso quanto a França.

Admirava profundamente o genio militar de Napoleão Bonaparte e dos demais chefes militares franceses. Orgulhava-se de ter sido recebido em Paris com todas as honras por Napoleão III. Estivera em França por ocasião da guerra da Criméia e, assim, tivera oportunidade de assistir ao entusiasmo do povo ao receber a noticia das vitorias das armas francesas naquela peninsula.

Invejava, ao recapitular a historia dos seus reis, a opulencia de Luiz XIV, o rei Sol, com a sua luxuosa corte. Madame Pompadour, Du Barry e Stael foram mulheres lindas que encheram de alegria a vida desses monarcas.

Nesse delirio, Solano Lopez pensava em possuir tambem uma favorita, de preferencia francesa, que viesse residir em sua companhia no seu palacio, entre as floridas laranjeiras de Assunção.

E foi tambem motivado por esse sentimento que Solano encontrou Eloisa Lynch, uma francesa de origem irlandesa, casada com um oficial do exercito francês, de quem se separou para seguir o ditador paraguaio, o qual mais tarde substituiu seu pai na chefia do governo do Paraguai e deu inicio á guerra contra o Brasil.

Nessa ocasião Madame Lynch, que era admiravelmente bela, conseguiu fazer coisas extraordinarias, chegando mesmo com a sua beleza e seus cabelos louros a alucinar o povo paraguaio, inculto e supersticioso. Dotada de instinto mau e vivendo ao lado de um homem sanguinario como Solano Lopez, que espalhava o terror em todo o país, com a sua politica arbitraria de perseguir os "descontentes", madame Lynch sentia-se á vontade, para tirar partido da situação, denunciando mentirosamente os homens de confiança do tirano, fazendo com que eles caissem na sua antipatia, até serem completamente banidos, somente por não se terem curvado ao peso dos seus caprichos. Extremamente devotado á francesa, o ditador não sofismava em hipotese alguma em executar os seus desejos. E assim, Eloisa Lynch era para Lopez o que Madame Pompadour para o rei Luiz XVI.

O MEDO DO DR. STEWART

Para acentuar ainda mais o cinismo dessa mulher terrivel, citaremos o que se passou com o dr. William Stewart, medico inglês a serviço de Lopez:

Sabendo que o mesmo possuia um irmão rico na cidade de Edinburgo, na Escocia, Madame Lynch obrigou-o a emitir tres letras no valor total de 4.000 libras, contra seu irmão, ameaçando-o de fuzilamento se ele não acedesse dentro do prazo de 24 horas. Essas letras, apresentadas por um certo Antonio Gelot, francês, agente de madame Lynch na Europa, não foram entretanto aceitas pelo irmão do medico inglês que se negou a resgata-las.

Certamente a linda francesa, ao receber essa triste noticia, gostaria de cumprir a promessa de castigar o medico inglês, a exemplo do que fizera com um francês, o qual deixou morrer na cadeia, somente porque este descobriu que a favorita usava cabelos postiços.

O doutor inglês teve, porem, a felicidade de cair prisioneiro dos brasileiros no combate de 27 de dezembro de 1869, sendo então conduzido á corte e, por permissão de S. A. o imperador d. Pedro II, embarcou para a Inglaterra.

DENUNCIA

Logo ao chegar á Europa, William Stewart apresentou denuncia contra Gelot, dizendo que havia assinado as letras sob a pressão de Madame Lynch que o ameaçou de morte, terminando por concluir que não se julgava responsavel pelo pagamento das letras por parte de Madame Lynch, a qual conhecia profundamente...

A imprensa inglesa comentou largamente o fato chegando a publicar o processo e, em Paris, o jornal "Galois" dizia:

"Ainda ninguem se lembrou em presença da prolongada agonia da nacionalidade paraguaia de fazer a ironica pergunta de um magistrado do antigo regime: Ubi femina? Onde está a mulher? Entretanto, a pergunta era bem cabida: a presença da mulher na guerra do Paraguai acaba de ser revelada por curioso processo. Recebemos agora algumas informações interessantes sobre a primeira intervenção do "coque" na guerra".

ABSOLVIDO

O julgamento do processo foi realizado em Edinburgo e William Stewart foi absolvido. Depuseram como testemunha do caso o sr. Mastermann, outro medico inglês que serviu no exercito do Paraguai, sr. Cochelet, ex-consul francês no Paraguai e varios outros individuos que viram de perto Madame Lynch e seu tigre familiar.

Proximas Estréias

"Encontro no Pacifico", a apresentação Metro Goldwyn Mayer de hoje no Metro Passeio

Jean Rogers (e'a é bonita!), que hoje veremos em "Encontro no Pacifico", no Metro Passeio

Mona Maris, que ainda não ha muito esteve aqui no Rio, entregue ao deslumbramento de Copacabana, gosta de aparecer, de quando em quando, para recolher-se, logo depois, e deixar em todos a saudade de seus olhos de argentina bonita que ela sabe ser.

Mona Maris fez varios filmes em Hollywood, depois esteve nos estudios da Europa, voltou a Hollywood, esteve em Buenos Aires, passou no Rio, e agora está de novo em Hollywood. Vimo-la ha pouco em "Casei com um Anjo" — e agora a mour" e mais "glamour" a temos fornecendo "glamour" quase todas as cenas de "Encontro no Pacifico", o cartaz que o Metro Passeio apresenta, hoje, com Jean Rogers e Lee Bowman nos papeis mais destacados.

Agora, Mona Maris nos aparece na pele de uma edição de 1943 de Mata Hari, que entretanto não morre fuzilada, nem coisa parecida... Filme absorvente de ponta a ponta, "Encontro no Pacifico" ganhou da direção do Metro Passeio ainda otimos complemento dos quais se destaca um de Pete Smith: "Tempo quente no Gelo".

"A VIDA CONTINUA..."

Poderia você imaginar situações miraculosamente comicas, em meio a uma tempestade de sentimentos os mais antagonicos? Pois é o que se dá no enredo envolvente, altamente irresistivel do super-filme da Columbia "E a Vida Continua..." (The Talk of the Town), com Cary Grant, Jean Arthur, Ronald Colman, Edgar Buchanan e Glenda Farrell, que os cinemas Plaza, Astoria, Olinda e Ritz apresentarão já segunda-feira, Carioca e Rian, vão exibir hoje — o "revelador de estrelas" apresenta, como dansarinas, duas garotas já conhecidas dos "fans", Marjorie Raynolds, e Virginia Dale, não sendo de estranhar portanto que já em seus proximos filmes elas apareçam encabeçando o elenco dos mesmos, na qualidade de "estrelas" de primeira grandeza.

"LOURINHA DO PANAMA" EM COPACABANA E NA TIJUCA

"Lourinha do Panamá", a divertida "extravaganza" de Ann Sothern com varios pandegos, entre os quais Red Skelton, Rags Ragland e Ben Blue, deixou ontem o cartaz do Metro Passeio, passando hoje para os Metros Tijuca e Copacabana. Frize-se que "Lourinha do Panamá" faz a amavel apresentação da torrida e morenissima Lena Horne...

A PROPOSITO DE "DUAS SEMANAS DE PRAZER"

"Duas Semanas de Prazer" — luxuoso "show" que os cinemas São Luiz, Vitoria,

Fred Astaire que veremos em "Duas Semanas de Prazer"

TEATRO

BEATRIZ COSTA E OSCARITO AMANHÃ, NO JOÃO CAETANO

O João Caetano já está completamente remodelado para receber a nova temporada de Beatriz Costa e Oscarito, a inaugurar-se, amanhã, com a revista de Luiz Peixoto "Defesa da Borracha". Desde a sua fachada até o recinto da platéia, com a nova rede acustica, o teatro da Municipalidade foi decorado de molde a oferecer um ambiente confortavel e de bom-gosto ás legiões de "fans" dos dois "populares do riso".

"Defesa da Borracha" será apresentada á platéia carioca como uma autentica "big parade" de novidades e surpresas comicas, á cargo de Beatriz Costa e Oscarito.

O reaparecimento da sua Cia. constituirá sem favor um passo á frente na evolução do nosso teatro musicado, que amanhã terá no João Caetano a sua maior e mais concorrida noite de gala.

A MENTIRA TEATRAL

Ha um movimento desusado na bilheteria do Ginastico.

VOCE SABIA

— que o "ás" da revista, o saudoso Marques Porto faleceu aos 36 anos de idade?

COISAS QUE INCOMODAM

O grande trabalho de Luiz Peixoto na revista "Defesa da Borracha".

O FILME DE HOJE

Gloria — "As três divorciadas" — Olga Bastos, Antonieta Matos e Jurema Magalhães.

O CARTAZ DO DIA

SERRADOR — "A pupila dos Meus Olhos", comedia, ás 16, 20 e 22 horas com Eva Todor.

RIVAL — "O Marido da Amelia", comedia, ás 16, 20 e 22 horas, com Jaime Costa.

REGINA — "Uma Mulher do Outro Mundo", comedia, ás 16, 20 e 22 horas, com Dulcina e Odilon.

CARLOS GOMES — "Mania de Grandeza", comedia, ás 16, 20 e 22 horas com Cazarré e Modesto de Sousa.

GINASTICO — "Amanhã será Outro Dia", comedia, ás 20.45 horas pela Comedia Brasileira.

O COMENTARIO DA NOITE

— Como é que o Jesus Ruas conseguiu dar um pulo tão grande em teatro, indo do pavilhão para a Companhia padrão, indagava o Serra Pinto ao Alvaro Pires, á porta do teatro Ginastico.

E o Otavio Rangel, que passava na ocasião, comentou:

— Pois se ele é de circo...

PERFUMES

GALLY

DÃO PERSONALIDADE!

485

Caiu do Bonde

Apresentando fratura da perna direita, foi medicada ontem no Posto Central de Assistencia e internada no Hospital de Pronto Socorro a domestica Leopoldina Ferreira da Silva, de 82 anos, viuva, brasileira, residente á rua Sumbu' n. 118, que fora vitima de queda de bonde no largo da Cancela.

Quina Petroleo

ORIENTAL

A vida do cabelo!

4156

Diario Recreativo

CLUBE MUNICIPAL

Em sua sede de Haddock Lobo o Club Municipal realiza sabado, das 20 ás 2 hs., um torneio amistoso de tenis de mesa seguido de festa dansante, em homenagem ao Fluminense Futebol Clube. Domingo haverá vesperal infantil com provas esportivas e dansas até ás 20 horas.

C.C. "O PRAZER E' NOSSO"

Sabado proximo haverá um animado baile na sede do C. C. "O Prazer é Nosso". Certo, essa festa terá avultada concorrencia e durante o seu decurso serão executados os sambas mais em voga.

EVITE ESTE DESGOSTO SENHORITA!

NO TRATAMENTO DAS ESPINHAS, ECZEMAS E PARASITAS DO COURO CABELUDO

-ASOX-

LIC. PELO S. N. F. M. SOB N.° 233 DE 1940

UM PRODUTO "S. B."

Nas Farmacias e Drogarias

Sociais

ANIVERSARIOS

Fazem anos, hoje:

Senhores: dr. Belizario de Sousa, do "Jornal do Brasil"; drs. Otavio do Rego' Lopes, e Alexandre Barbosa da Fonseca; João Batista da Cruz, Arminio Fraga, Belarmino Loyola Borges;

Senhoras: — Augusta Pais de Andrade, Ermendina Sarmento.

Meninas: — Cacilda, filha do sr. Alvaro P. da Silva; Leila, filha do comandante Daniel dos Santos Patreira;

Meninos: — Valmir, filho do sr. Bento Alves Barbosa; Geraldo, filho do sr. Odetto de Oliveira; Wilson, filho do sr. José Antonio Rodrigues.

— Fez anos, ontem, a menina Terezinha, filha do sr. Fernando Geraldo, funcionario da Secretaria do Prefeito.

NOIVADOS

Com a senhorinha Idalia Guimarães, filha do sr. Lamartino Guimarães, e de d. Clotildes Gomes Guimarães, contratou casamento o sr. Silvino Pereira da Silva.

BENEFICENCIAS

O Tijuca Tenis Clube promoverá, domingo proximo, das 17 ás 22 hroas, um jantar dansante, em beneficio do Posto numero 9, da Cruz Vermelha Brasileira, que funciona em sua séde.

RECEPÇÕES

Em sessão solene, o Instituto Historico Brasileiro receberá, hoje, ás 13 horas, o sr. Adolfo Folle Joanicot, ministro da Instrução Publica do Uruguai.

ALMOÇOS

Realizar-se-á, no dia 18 do corrente, o almoço de confraternização dos antigos membros da missão medica que o Brasil enviou á França em carater militar na Guerra de 1914-1918.

E' que no dia 18 do corrente, completam-se 25 anos da partida dessa missão para a França.

O almoço terá lugar no Restaurante do Clube Ginastico Portugues.

A lista de adesões se encontra no balcão do "Jornal do Comercio", com o sr. Adão Lima.

— O Jockey Club homenageará os seus novos socios benemeritos, senhores João Borges Filho, Manuel Mendes Campos e Carlos Mendes Campos, com um almoço cuja data será oportunamente anunciada.

BANQUETES

O Instituto da Ordem dos Advogados Brasileiros, dentro do programa comemorativo do seu centenario, promoverá, hoje, ás 21 horas, no Automovel Clube do Brasil, um banquete em honra dos juristas americanos, presentes á II Conferencia Inter-Americana de Advogados.

JANTARES

Pela passagem do natalicio do dr. Mario Machado, os seus amigos vão oferecer-lhe um jantar, no dia 21 do corrente, no Clube Ginastico.

FESTAS

CLUBE MUNICIPAL: — Em sua séde de Haddock Lobo, o Clube Municipal realizará, sabado, das 20 ás 2 horas, uma festa dansante em homenagem ao Fluminense Futebol Clube. Domingo haverá vesperal infantil, com provas esportivas e dansas até ás 20 horas.

CONFERENCIAS

No Serviço do professor Valdemar Berardinelli, na 20ª Enfermaria da Santa Casa da Misericordia, o professor Aldahir de Figueiredo, fará, hoje, ás 10 horas, uma conferencia sobre o tema: "Dietetica em Cirurgia".

REUNIÕES

Reune-se, hoje, ás 17 horas, em sua séde, a Sociedade Brasileira de Filosofia, dando posse, nessa ocasião, ao seu socio efetivo, professor Vicente de Paula Reis.

COMEMORAÇÕES

Será comemorada, no proximo dia 15 do corrente, a passagem do 7° aniversario de fundação da "Cruzada Brasileira".

EXPOSIÇÕES

Inaugura-se, depois de amanhã, no Museu Nacional de Belas Artes, a exposição de pinturas do artista boliviano, Guillermo Aeguigova, e, no mesmo dia, na A. B. I., um amostra de arte da pintora brasileira, Dianira.

ACADEMIAS

A Academia Carioca de Letras se reunirá, depois de amanhã, ás 21 horas, em sessão especial, no edificio do Conselho Municipal, para receber e dar posse ao seu novo membro, professor Roberto Macedo, na cadeira patrocinada pelo nome de Artur Mota. Falará o academico, Henrique Orciuili.

CONCERTOS:

Domingo proximo, ás 21 horas, no Salão Leopoldo Miguez, do Instituto Nacional de Musica, será realizado o concerto do tenor, Machado Del Negri, com o concurso da soprano, Ansi Magliacci, do baixo, Mario Tourasse e do maestro Mario Bruno.

— A orquestra Sinfonica da Juventude, organizada e dirigida pela meastrina, Joanidia Sodré, apresentar-se-á, amanhã, ás 21 horas, no Auditorio da Associação Brasileira de Imprensa, em concerto da serie oficial dedicado especialmente aos seus associados.

HOMENAGENS

Foi alvo de significativas homenagens, por motivo de seu aniversario, o desembargador Sussekind de Mendonça, corregedor da Justiça do Distrito Federal.

VIAJANTES

Regressou da capital de São Paulo, onde fora a serviço, o coronel Artur Rodrigues Tito, que, por esse motivo, reassumiu o seu cargo de chefe do gabinete da Diretoria Geral do Ensino do Exercito, sendo, por esse motivo, dispensado de responder pelo expediente do cargo, o tenente-coronel, Milton Guimarães de Sousa.

— Chegaram, ontem, de Buenos Aires, pelo "clipper" da Pan-American Airways, o baritono, americano, Leonard Warren e o tenor canadense, Raoul Jobin, que integrarão o elenco da temporada lirica do Teatro Municipal.

— Seguiu, ontem, para Buenos Aires, em avião da "Panair", o bispo, Daniel Ivor Evans, da Igreja Anglicana.

—Parte, hoje, em avião especial, para os Estados Unidos da America do Norte, o ministro da Guerra, general Eurico Gaspar Dutra.

A comitiva, que acompanhará o ministro da Guerra, na sua viagem aos Estados Unidos está assim constituida: — coronel José Bina Machado tenente-coronel, Antonio José Coelho dos Reis e maiores, Aluizio de Miranda Mendes e José Pinheiro de Ulhoa Cintra.

ENTERROS

Foi sepultada, ontem, no cemiterio de São João Batista, a sra. Isbela Moreira Coelho. O feretro saiu ás 16 horas.

FALECIMENTOS

Faleceu, ontem, no Hospital Central do Exercito, o coronel, dr. Manuel Mauricio Sobrinho. O extinto esteve nas fronteiras do Peru', da Bolivia e, por ultimo, da Venezuela.

Participou da Comissão de Limites do Setor Norte, na linha Cucui-Maturacá e Maturacá-Serro Cupi. Nas fronteiras com a Guiana Britanica, tomou parte na expedição ao Monte Roraima. Sua derradeira missão de guerra desempenhou-a o coronel Sobrinho na Revolução de São Paulo, onde chefiou o Corpo de Padioleiros revolucionarios, do destacamento do general Gois Monteiro.

O enterro do coronel Manuel Mauricio Sobrinho, que pertencia ao Corpo de Saude do Exercito, sairá hoje, ás 9 horas, do Hospital, onde veio a expirar.

MISSAS

Serão celebradas hoje.

A's 8 hroas, na Capela do Externato Sacre-Coeur em sufragio da alma da madre I. Courlure;

— A's 9,30 horas, no altar-mor da Igreja de N. S., da Candelaria, de 7° dia, por alma do sr. Domingos José Mendes.

— A's 10.30 horas, na Igreja de Santa Cruz dos Militares, de 7° dia, por alma de Agenor Teixeira da Mota.

— Amanhã: ás 9 horas, no altar-mor da Catedral, de 7° dia, por alma da sra. Rachel Tarcitaria Amicucci.

MUSICA

HOJE, "L'AMORE DEI TRE RE"

A bela opera de Montemezzi "L'amore dei tre ré", que teve imediato e franco sucesso na temporada de ha dois anos passados, na magistral criação do baixo Giacomo Vaghi, Norina Greco e Frederick Jagel, voltará á cena esta noite em 4ª recita de assinatura de gala, sob a regencia do maestro Edoardo Guarnieri.

Para sabado proximo, em 2ª recita de assinatura dos sabados, será repetida a "Tosca" com os mesmos artistas da primeira recita: Solange Petit-Renaux, Charles Kulman e Silvio Vieira.

CHEGAM VARIOS ARTISTAS

Findos seu's compromissos com o Teatro Colon de Buenos Aires, chegaram ontem, pelo avião da "Panair", os famosos artistas, baritono Leonard Warren e tenor Raoul Jobin, que integram o elenco da Temporada Lirica Oficial. O primeiro será apresentado na semana proxima na sua grande criação de protagonista da opera de Verdi "Simon Bocanegra" e o segundo, a seguir em "Contos de Hoffman", de Offenbach.

Resta agora chegar a celebre soprano do "Metropolitan" Jarmilla Novotna, que estará no Rio na proxima semana.

Sofreu Violenta Queda de Bonde

Luiz Sergio, de 10 anos, colegial, filho de Jaime Serra, residente á rua Carpenter n. 859, sofreu violenta queda de bonde, fraturando o cranio.

A vitima, depois de medicada no Posto do Meyer, foi internada no Hospital de Pronto Socorro.

Feira de Reprodutores

S. PAULO, 11 (A. N.) — Acham-se abertas, até o dia 10 de setembro, as inscrições para a feira de reprodutores registados que será realizada de 13 a 21 de novembro no Parque da Agua Branca.

Farmacias de Plantão Para Hoje Quinta-Feira

Largo da Carioca 10 e 12 — Avenida Marechal Floriano 115 — Visconde do Rio Branco 31 — Mariz e Barros 455 — Catumbi 121 — Av. Salvador de Sá 179 — Campos da Paz 206 — Haddock Lobo 153 — Avenida Paulo de Frontin 516-e — Catete 352 e 37 — Laranjeiras 384 — Lapa 35 — Ipiranga 65 — Avenida Ataulfo de Paiva 298 — Voluntarios da Patria 351 e 153 — Jardim Botanico 588 — Humaitá 63-a — Arnaldo Quintela 40 — Avenida Princesa Isabel 46 — Siqueira Campos 83 — Avenida Copacabana 921 e 592 — Visconde de Pirajá 146 e 538 — São Cristovão 1.021 — Bela 43 — São Luiz Gonzaga 51 — Figueira de Melo 335 — General Gurjão 154 — Conde de Bonfim 436 e 832 — São Francisco 288 — Avenida 28 de Setembro 285 — Barão de Oremond 29 — Barão de Mesquita 456-a — 400 — 1.026 e 875 — São Francisco Xavier 420 — Arquias Cordeiro 310 — Dias da Cruz 476 — Aquidaban 150 — Assis Carneiro 65-a — Alvaro de Miranda 38 — Bernardino de Campos 128 — José dos Reis 456 — Avenida João Ribeiro 103 — Arquias Cordeiro 623-a — Cachambi 357 — Engenho de Dentro 364-a — Barão do Bom Retiro 156-a — Avenida João Ribeiro 263 — Ana Neri 1.008 — Avenida Automovel Clube 4.025 — João Vicente 55 — Estrada Monsenhor Felix 504 — Divisoria 92 — Clarimundo de Melo 798-a — Nerval de Gouveia 443 — Coronel Rangel 450 — Americo Rocha 413 — Padre Nobrega 400 — Maria Passos 111 — Avenida Suburbana 10.442 — Estrada Vicente de Carvalho 29 — Estrada Barro Vermelho 527 — Paraobi 14 — Siriel 62-b — Elias da Silva 417 — João Vicente 167 — Estrada do Otaviano 284 — Praça das Nações 74 — Avenida dos Democraticos 521-a — Costa Mendes 200 — Vinte e Três de Agosto 36 — Uranos 1.329 — Angelica Mota 23 — Nicaragua 190 — Avenida Antenor Navarro 45 — Bulhões Marcial 40 — Avenida Geremario Dantas 1.469 — Candido Benicio 4.152 — Estrada da Taquara 272-b — Estrada Rio do Pau 30 — Estrada da Santa Cruz 206 — Albino de Paiva 195 — Coronel Agostinho 45 — Felipe Cardoso 27 e Lopes de Moura 66.

OCORRENCIAS POLICIAIS

O OPERARIO FOI AGREDIDO

O trabalhador Atahba Justiniano Deodato, de 29 anos, solteiro, morador á rua Passo da Patria 733, agrediu a socos por motivos de somenos importancia, o operario, Camilo de Oliveira, de 26 anos, residente á rua Januaria, numero 11, produzindo-lhe varias contusões na face.

O agressor foi preso em flagrante e encaminhado á delegacia do 25° distrito.

PRESA DE UM ACESSO DE LOUCURA

O serralheiro, Eduardo Ubirajara, de cor preta, empregado do Parque de Aeronautica, foi presa de um acesso de loucura, nas proximidades da estação de Marechal Hermes, sendo preso e conduzido á delegacia do 25° Distrito Policial.

O demente foi removido á colonia Juliano Moreira.

FERIDO MISTERIOSAMENTE

O individuo, Antonio Alves da Silva França, deu entrada no Hospital Geral Pedro II, em Santa Cruz, apresentando ferimento no ante-braço direito, alem de grande perturbação mental.

O ferido, que não soube explicar a origem dos ferimentos, falecia poucos momentos depois, tendo a administração do Hospital, comunicado o fato á delegacia do 29° distrito, pois suspeita-se tratar-se de algum crime.

Dr. Emygdio Francisco Simões

Medico da Assistencia Medico Cirurgica dos Empregados Municipais

CLINICA GERAL — VIAS URINARIAS

Consultorio: Rua General Caldwel, 310

Das 17 ás 19 horas

Telefone: — 22-0222

Cartaz do Dia

São Luis - Vitoria — "Volta ao Lar" (Art-Filmes), com Danielle Darrieux. Horario: 2 — 4 — 6 — 8 e 10 horas.

Carioca e Rian — "Duas Semanas de Prazer" "Paramount) com Bing Crosby. Horario: 2 — 4 — 6 — 8 e 10 horas.

Capitolio — 11ª semana "Sempre em meu Coração" (Warner) com Gloria Warren. Horario: 2 — 4 — 6 — 8 e 10 horas.

Imperio — "Escravos do Mal" e "G-Men Juvenis do Ar" e 1° e 2° episodios.

Odeon — "Pavor em Londres" com Jack La Rue. Horario: 2 — 3.40 — 5.20 — 7.00 — 8.40 e 10.20 horas.

Pathé — "Uma Noite no Rio" (Fox) com Carmen Miranda. Horario: 2 — 4 — 6 — 8 e 10 horas.

Rex — "A Sombra do Passado" (Metro) com Conrad Veidt. Horario: 2 — 4 — 6 — 8 e 10 horas.

Cine Gloria — "Desenhos Jornais e Variedades Cineac"

Metro Passeio — "Lourinha do Panamá" (Metro) com Ann Sothern. Horario: 1/2 dia — 2 — 4 — 6 — 8 e 10 horas

Metro Tijuca — "Lourinha do Panamá" (Metro) com Ann Sothern — Horario: 2 — 4 — 6 — 8 e 10 horas.

Metro Copacabana — "Lourinha do Panamá" (Metro) com Ann Sothern — Horario: 2 — 4 — 6 — 8 e 10 horas.

O. K. — "Seus Três Amores" (R. K. O.)

O. K. — Horario: 2 — 4 — 6 — 8 e 10 horas.

Plaza, Astoria, Olinda e Ritz — "Fruta Cobiçada" (Universal) com Diana Barrymore. Horario: 2 — 4 — 6 — 8 e 10 horas.

Eldorado — "Ao Toque do Clarim".

Cineac - Trianon — Os Ultimos Jornais da Guerra" — "Imprensa Animada Cineac" e "Desenhos Coloridos".

CENTRO

Colonial — "Um Cientista Distraido" com Boris Karloff" (Inedito).

Parisiense —"Um Cientista Distraido" com Boris Karloff" (Inedito).

Metropole — "O Jovem Mr. Pitt" e "Correspondente em Berlim".

Primor — "Um Cientista Distraido" com Boris Karloff (Inedito).

Popular — "Confissões de um Espião Nazista", "O Farol dos Espiões" e "Bandoleiros das Estradas".

Floriano — "O Intrépido General Custer".

São José — "Mulher de Verdade".

Iris — "Espionagem de Guerra" e "O Grito da Selva".

Ideal — "O Tesouro de Tarzan".

Mem de Sá — "Reliquia Macabra".

Lapa — "Alem do Horizonte Azul" e "No Desérto do Saara".

D. Pedro — "Tudo por um Beijo" e "Arriscando com a Sorte".

BAIRROS

Politeama — "O Jovem Mr. Pitt".

Guanabara — "Homens do Perigo" e "O Filho do Delegado".

Roxi — "O Pequeno Refugiado".

Pirajá — "Boemios Errantes".

Ipanema — "Rapsodia da Ribalta".

Americano — "Reliquia Macabra" e Amor de Primavera".

Rio Branco — "Os Irmãos Corsos".

Centenario — "Nossos Mortos serão Vingados".

Bandeira — "Nascida para o Mal".

Avenida — "Boemios Errantes".

America — "O Traido".

[illegible] — "Aconteceu em Havana" e "Trovoada na Campina".

Catumbi — "A Porta de Ouro" e "Coragem de Mulher".

Apolo — "Serenata Mexicana" e "Silencio de Medico".

São Cristovão — "Seis Destinos".

Jovial — "Nossos Mortos serão Vingados".

Tijuca — "Bairro Japonês e "Cavalgada de Melodias".

Vila Isabel — "Seis Destinos".

Velo — "Vale a Pena Roubar?" e "Unidos Venceremos".

Grajau' — "Rosa de Esperança".

Edson — Balas Contra a Gestapo".

Haddock Lobo — "Era uma Lua de Mel" e "Sete Dias de Licença".

Maracanã — Vale a Pena Roubar?"

Fluminense — "Flor dos Tropicos" e "Cidade sem Justiça"

SUBURBIOS (Central)

Mascote — "Pesadelo" e "Da Justiça Ninguem Escapa".

Meyer — "A Ponte de Waterloo" e "Cavaleiros do Deserto".

Piedade — "O Tesouro de Tarzan".

Para Todos — "Que Mundo Maravilhoso" e "Seu Unico Amor".

Bella Flor — "Argila" e "Trilha de Fogo".

Quintino — "Cardial Richelieu" e "O Cavaleiro Noturno".

Coliseu — "O Rei da Alegria" e "Pela Patria".

Alfa — "O Estrangulador" e "Cidade sem Justiça".

Modelo — "Nascida para o Mal".

Madureira — "Rio Rita".

Moderno — "Tensão em Changai".

SUBURBIOS (Leopoldina)

Rosario — "O Rei da Alegria".

Santa Helena—"Abandonados".

Ramos — "Romance Noturno".

Paraiso — "Dois Fantasmas Vivos".

Oriente — "Sangue de Pantera".

Penha — "Minha Namorada Favorita".

Santa Cecilia — "Marinheiros de Agua Doce".

NITERO'I

Odeon — "Camas Separadas".

Imperial — "Aguias de Fogo" e "Filosofo da Roça".

Eden — "O Intrepido General Custer"

NO STUD EXPEDICTUS REALIZA-SE HOJE O CHURRASCO COMEMORATIVO DA VITORIA DE ALBATROZ

ATOS DO CHEFE DO GOVERNO

Modificando o Decreto-Lei 2.269 — Alterando o Decreto-Lei Que Organizou o Instituto Nacional do Mate

Nomeações, Aposentadorias, Exonerações, Indultos, Comutação de Pena, Expulsões, Transferencias, Autorizações, Nas Pastas da Justiça, Educação, Agricultura e Trabalho — Outros Decretos-Leis

Modificando o decreto-lei numero 2.269, o presidente da Republica assinou o seguinte decreto-lei:

"Art. 1º — A Companhia Carris, Luz e Força do Rio de Janeiro, Limitada, ficará exonerada da obrigação que lhe foi imposta pelo art. 2º do decreto-lei n. 2.269, de 3 de junho de 1940, mediante o pagamento da importancia de Cr$ 600.000,00 (seiscentos mil cruzeiros).

Paragrafo unico — O pagamento será feito ao presidente da Comissão Especial para São João Marcos, que aplicará a importancia recebida na construção de uma igreja em que se aproveitem os elementos de arte tradicionais da antiga matriz, de acordo com o Serviço do Patrimonio Historico e Artistico Nacional, e destinará o saldo que houver á construção de habitações para os moradores reconhecidamente pobres de São João Marcos, no lugar a que forem transferidos.

Art. 2º — Revogam-se as disposições em contrario".

Alterando o decreto-lei que organizou o Instituto Nacional do Mate, o presidente da Republica assinou o seguinte decreto-lei:

"Art. 1º — Os artigos 2º, 7º, § unico, 15 e 16 do decreto-lei n. 3.937, de 13 de dezembro de 1941, passam a ter a seguinte redação:

"Art. 2º — O Instituto Nacional do Mate, orgão dos interesses dos produtores, industriais e exportadores do mate, é uma entidade de natureza autarquica sob a jurisdição do Ministerio da Agricultura, tendo como sede e foro a Capital da Republica".

"Art. 7º —

Paragrafo unico — Auxiliará essa Comissão Fiscal um funcionario especializado em contabilidade designado pelo ministro da Agricultura".

"Art 15 — Das decisões da Junta Deliberativa caberá recurso, sem carater suspensivo para o presidente da Republica, por intermedio do ministro da Agricultura que formulará parecer".

"Art. 16 — Dos atos administrativos do presidente do Instituto caberá recurso para o ministro da Agricultura".

Art. 2º — Fica o ministro da Agricultura autorizado a baixar o Regulamento do Instituto Nacional do Mate, que lhe for submetido pelo seu presidente, bem como as instruções necessarias á organização cooperativista da exploração hervateira.

Art. 3º — Este decreto-lei entra em vigor na data de sua publicação, revogadas as disposições em contrario".

O presidente da Republica assinou os seguintes decretos:

NA PASTA DA JUSTIÇA

Nomeando Celso de Morais Matos, escrevente auxiliar do oficial do 6º Oficio de Registo de Imoveis da Justiça do Distrito Federal, para escrevente juramentado do mesmo Oficio e José Quintanilha, interinamente, escrevente juramentado do tabelião do 10º Oficio de Notas da Justiça do Distrito Federal.

Aposentando os guardas-civis Carlos Nunes Rodrigues e Joaquim Teixeira, classe E, e José Dias Barbedo Garcia, classe F.

Concedendo exoneração a Gilson Moreira da Cunha, policia maritimo e aereo, classe D.

Indultando do resto de suas penas os sentenciados Benedito de Oliveira, Enio Monteverde de Souza, Elesbão Imperes de Opias e Heleno Ferreira da Silva.

Comutando de 15 anos para 10 anos e 6 meses a pena do sentenciado Durval Cardim, de 30 anos para 11 anos a pena do sentenciado João de Almeida Sobrinho e de 24 anos para 15 anos a pena do sentenciado Mario Rosa dos Santos.

Declarando que Paulo Barczyszyn readquiriu os direitos politicos de cidadão brasileiro, perdidos por decreto de 23 de agosto de 1937, em virtude de isenção do serviço militar, obtida por motivo de convicção religiosa.

Expulsando do territorio nacional a argentina Elvira Paulina Bruna Paoloni, por se ter constituido elemento nocivo aos interesses do país.

NA PASTA DA EDUCAÇÃO

Transferindo "ex-oficio", no interesse da administração, Antonio Gavião Gonzaga, medico sanitarista classe L; Eldina Machado Ramalho, oficial administrativo classe J; Ruth Barcelos, oficial administrativo classe I; Newton Correia Ramalho, oficial administrativo classe J, Carlos Fabiano da da Cruz, oficial administrativo classe H; Jadir Freire Ribeiro, oficial adminiatrstivo, classe H; Maria Antonieta Mesquita de Barros, bibliotecario-auxiliar, classe F e Cecilia Helena Roxo Wagley, bibliotecario-auxiliar classe G, do Quadro Suplementar para o Quadro Permanente.

Aposentando Francisco Alvares de Aguiar, zelador, classe F, e Manuel Francisco de Matos, guarda sanitario classe D.

Tornando sem efeito o decreto que nomeou Marilia de Souza, interinamente, datilografo classe D.

Demitindo Amelia Smith de Vasconcelos, atendente classe D.

NA PASTA DA AGRICULTURA

Prorrogando por 2 anos, a partir de 4 de setembro deste ano, o praso a que se refere o paragrafo unico do artigo 1º do decreto que autorizou Curt Guilherme Rheingantz a completar a pesquisa de jazidas de petroleo e gases naturais.

Autorizando: Antonio Duarte Pereira, a pesquisar quarzo e associados no municipio de Coração de Jesus, Minas Gerais; Lindorifico Esteves dos Santos, a pesquisar quarzo, cassiterita e associados no municipio de São João del Rei, Minas Gerais; João Batista e Antoninho Fernandes, a pesquisar mica e associados, no municipio de Carangola, Minas Gerais; Armando de Castro, a pesquisar bauxita, caolim, argila refratarias e associados, no municipio de Bom Jesus de Itabapoana, Rio de Janeiro; Lindorifico Esteves dos Santos, a pesquisar quarzo, cassiterita e associados, no municipio de São João del Rei, Minas Gerais; Francisco de Araujo Assis, a pesquisar minerio de manganês e associados, no municipio de Diamantina, Minas Gerais; Bader Matar, a pesquisar minerio de ouro, cassiterita e associados, no municipio de São João del Rei, Minas Gerais; Mateus Rezende Mendonça, a pesquisar minerio de ouro, manganês, cassiterita e associados, nos municipios de Rezende Costa e Prados, Minas Gerais; Brasilino Vaz de Lima, a pesquisar minerios de manganês, no municipio de Socorro, São Paulo; Jorge Cechinel, a pesquisar carvão mineral, no municipio de Jaguaruna, Santa Catarina; Sebastião Abrantes Pego Junior, a pesquisar quarzo e associados, no municipio de Malacacheta, Minas Gerais; Francisco de Oliveira Madeira, José Luiz Costa Lobo e Vicente Gomes de Carvalho, a pesquisar grafita, no municipio de Itapecerica, Minas Gerais; Atilio Vivacqua, a pesquisar cassiterita e associados, no municipio de São João del Rei, Minas Gerais; José Gomes de Campos, a pesquisar mica e associados, no municipio de Caratinga, Minas Gerais; Aluisio de Faria Coimbra, a pesquisar quarzo, caolim e associados, no municipio de Santo André, São Paulo; Olivio Correia Pedrosa, a pesquisar agua mineral, no municipio de Alegre, Espirito Santo; Marcelo de Castro Guimarães, a pesquisar mica e associados, no municipio de Andrelandia, Minas Gerais; Eduardo Klingelhoefer da Fonseca, a pesquisar dolomita, no municipio de Bananal, São Paulo; Lindorifico Esteves dos Santos, a pesquisar cassiterita e associados, no municipio de São João del Rei, Minas Gerais; José Abde Filho, a pesquisar calcareo, dolomita e associado, no municipio de Santa Barbara, Minas Gerais; Pedro Avelino de Lucena e José Lucas de Medeiros, a pesquisar scheelita e associados no municipio de Santa Luzia, Paraiba; Osvaldo de Oliveira Duarte, a pesquisar minerios de manganês, de ferro e associados, no municipio de Rio Branco, Minas Gerais; Matias Ribeiro, Oséias Gomes de Oliveira e Virgilio Moreira, a pesquisar grafita e associados, no municipio de Itapecerica, São Paulo; Ricardo Jafet, a pesquisar carvão mineral, no municipio de Urussanga, Santa Catarina; e, a empresa de Minerios da Baia Limitada, a pesquisar minerio de manganês, e associados, no municipio de Campo Formoso, Baia.

NA PASTA DO TRABALHO:

Nomeando Vicente de Paulo Umbelino, interinamente, como substituto, diretor da Divisão de Organização e Assistencia Sindical, padrão N, em comissão, do Departamento Nacional do Trabalho e José Segadas Viana, interinamente, como substituto, em comissão, diretor geral, padrão P, do Departamento Nacional do Trabalho.

—— Concedendo exoneração a Antonio de Souza Magalhães, guarda-livros, classe E.

—— Nomeando Armando Perrone, Alexandrino Antonio da Silva, Marcilda de Carvalho, Maria Monteiro de Carvalho e Oldreano de Caro, interinamente, guardas-livros, classe E.

—— Designando Gonçalo Santiago do Nascimento, agronomo, classe I, para suplente de representante do Ministerio da Agricultura no Conselho da Delegacia do Trabalho Maritimo, em João Pessoa, Paraiba.

—— Removendo "ex-oficio", no interesse da administração, Galdina Marques Maués, escriturario, classe E, da Junta de Conciliação e Julgamento com sede em Belem para o Departamento Nacional de Propriedade Industrial e Iolanda Garcia de Carvalho Santos, escriturario, classe E, do Departamento de Previdencia Social do Conselho Nacional do Trabalho, para a 3ª Junta de Conciliação e Julgamento, com sede em São Paulo.

O presidente da Republica assinou um decreto-lei restabelecendo, no quadro suplementar do Ministerio da Guerra, a carreira de datilografo e alterando identica carreira no Quadro Permanente.

Imobiliaria Norte Sul do Brasil Ltda.

Compra, Venda e Administração de Imoveis

Rua México, 98 — Tels.: 42-3889, 42-4666 e 22-6399

370 Nadadores Efetivos e 49 Reservas Participarão do III Concurso Oficial da F.M.N.

AMERICA, FLUMINENSE E TIJUCA DISPUTARÃO O TITULO DE CAMPEÃO — DOMINGO PROXIMO A REALIZAÇÃO DAS PROVAS ELIMINATORIAS

No proximo domingo, na piscina do C. R. Guanabara, serão realizadas as Provas Eliminatorias do III Concurso Oficial de Natação, certame promovido pela F. M. N. e patrocinado pelo Tijuca Tenis Clube. Esta competição destina-se exclusivamente á classe infanto-juvenil, devendo o concurso oferecer um transcurso bastante atraente.

Para se avaliar o quanto vem interessando o certame aquatico, basta que se diga terem solicitado inscrição 370 nadadores efetivos e 49 reservas.

O America foi o clube que maior numero de defensores inscreveu, seguido do Fluminense e Tijuca, conforme se pode observar pela estatistica abaixo:

America — 76 efetivos e 19 reservas.

Fluminense — 70 efetivos e 12 reservas.

Tijuca — 68 efetivos e 6 reservas.

Icaraí — 47 efetivos.

Guanabara — 40 efetivos e 3 reservas.

Piedade — 37 efetivos e 1 reserva.

Vasco — 32 efetivos e 8 reservas.

Com os Reservistas Convocados e Encorporados

Em aviso de ontem, declarou o ministro da Guerra: "Os reservistas convocados e que se encontram incorporados em unidades com parada fora das Regiões Militares por onde foram convocados, poderão, se abrangidos pela portaria n. 4.885, de 22-VI-43: a) — optar pela matricula nos C. P. O. R. ou pela permanencia nos corpos; b) — no caso de opção pela matricula poderão requerer, depois de obtida esta nos Centros ou Nucleos de Preparação de Oficiais da Reserva das Regiões Militares ondeservem, transferencia para outro que mais lhe convenha, ficando até decisão do ministro da Guerra, nos corpos, na mesma situação anterior".

ESTENO-DATILOGRAFOS E DATILOGRAFOS

PRECISA-SE Federação Taquigrafica Brasileira — Travessa Ouvidor, 28-2º

1015

O S. C. Joalheiros Festejará, Sabado, o Seu 6.º Aniversario

A diretoria do E. C. Joalheiro fará realizar no proximo sabado, dia 16 do corrente, o seu grande baile comemorativo da passagem do seu 6º aniversario de fundação. Essa festa que será irradiada para todo o Brasil através de uma emissora, terá seu inicio ás 22 horas ao som da jazz "Nole" completa, incluindo sua cantora sta. Eunicéa Silva. Antes de iniciar as dansas será levada a efeito das 21 ás 22 horas uma hora de arte. No intervalo das dansas a diretoria do E. C. Joalheiros fará a entrega das carteiras de socio benemerito aos srs. Randolfo Guimarães, dr. Simão Leal, João da Silva Carvalho e Antonio Sá Filho e de remidos aos srs. Antonio Menezes, João Manso, Levino F. dos Santos e Antonio Leon. A sede social desse querido clube do ramo de joias será ornamentada com flores naturais. Pela animação reinante entre os socios e adeptos dos Joalheiros, podemos antever o grande sucesso que este baile que marcará a passagem de mais um ano de vida desse simpatico clube está fadado a alcançar. Os associados e suas familias terão ingresso mediante a apresentação da carteira social e do recibo do mês, sendo o traje completo.

Qualquer informação com relação a essa festividade os socios do Joalheiros poderão obter diariamente na sede social, das 20 ás 22 horas, com o secretario.

Patente de invenção n. 22.849

Momsen & Harris, Agente Oficial da Propriedade Industrial, estabelecida á praça Mauá, n. 7, 16º, nesta cidade, encarrega-se de promover o emprego de **"Um processo e meios para produzir bandas ou fitas de material fibroso"**, privilegiado pela patente supra, de propriedade da **The British Cotton Industry Research Association.**

Domingo, o Segundo Treino

ENTRE AS TURMAS DO ROVENA E DA A. C. D. PARA A EXCURSÃO A S. PAULO NO "DIA DO SOLDADO"

O êxito do primeiro treino levado a efeito terça-feira, na cancha do C. A. Rovena, entre a equipe do gremio dos trabalhadores da imprensa e a turma da A. C. D. que visitará o Pacaembú, onde jogará dia 25, a preliminar do cotejo dos selecionados do Rio e de São Paulo, em favor do Cigarro dos Soldados do Brasil, levou o departamento esportivo da A. C. D. a solicitar o gramado do São Cristovão de Futebol e Regatas, á rua Figueira de Melo, para novo apresto que terá lugar domingo, ás 9 horas, entre os mesmos quadros que se exercitaram no campo do Clube de São Cristovão (de dansas). Todos os associados do Rovena estão convocados. Da A. C. D. é indispensavel o comparecimento de Irenio, Valdemar, Paulo, Diogenes, Pais Leme, Peixoto, Rui, Lourival, Demóstenes, Aluizio, Valfredo, Juca, Gustavo, Valadão, Dante, Euler, Belmiro, Antonio, Nestor, Amadeu, Lignori, Raul Longra.

No treino de ontem, o quadro acedense venceu o Rovena por 3x2. Lys, Diogenes e Cantuaria (contra) foram os artilheiros da equipe vencedora. Valdemar II e Augusto marcaram os tentos do Rovena.

Estes os quadros que foram controlados por José Cavalheiro Laborde, técnico do gremio rubro-negro:

A. C. D. — Gaguinho, Peixoto e Nielcio; Lys, Demostenes e Raul Longra; Antoninho, Teixeira, Diogenes, Belmiro e Guilherme.

ROVENA — Yustrich; Cantuaria e Ataide; Oscar, Jorge e Chico; Alemão, Valdemar II, Valdemar I, Antonio II e Augusto.

A Proxima Sabatina

1º pareo — 1.400 metros — A's 13.10 horas — Cr$ 10.000,00.

		Ks.
1—1	Fara	54
(2	Bataan	54
2 (3	Ancora	54
(4	Jaraguá	56
3 (5	Pinheral	56
(6	Promissão	54
4 (7	Cerrito	56

2º pareo — 1.200 metros — A's 13.40 horas — Cr$ 7.000,00.

		Ks.
(1	Otario	50
1 (2	Brise Coeur	52
(3	Ciclone	58
2 (4	Ovidio	58
(5	Boleador	58
(6	Quindim	54
(7	Vaitembora	56
4 (8	Oluá	56
(9	Sanharó	50

3º pareo — 1.500 metros — A's 14.10 horas — Cr$ 7.000,00.

		Ks.
(1	Axum	51
1 (2	Sedutor	53
(3	Elva	48
2 (4	Marabout	58
(5	Piracicabana	54
3 (6	Valmy	53
(7	Vesuvio	54
(8	Marauna	58
4 (9	Symour	48
(10	Glorista	48

4º pareo — 1.600 metros — A's 14.45 horas — Cr$ 7.000,00.

		Ks.
(1	Gaci	56
1 (2	Brevet	54
(3	Ocelera	52
2 (4	Cabuassu'	58
(5	Biapicu'	58
3 (6	Esperado	58
(7	Dulcina	59
4 ("	Aquiles	58

5º pareo — 1.000 metros — (Pista de grama) — A's 15,20 horas — Cr$ 10.000,00.

		Ks.
1—1	Patriota	56
2—2	Estrovenga	54
3—3	Air Force	54
(4	Djedi	56
4 (5	Fulminar	56

6º pareo — 1.400 metros — A's 16.00 horas — Cr$ 7.000,00 — Betting.

		Ks.
(1	Bradador	49
1 ("	Mlatan	58
(2	Vitorioso	58
(3	Apis	49
2 (4	Belitico	53
(5	Guapé	58
(6	Kemal	54
3 (7	Xairel	54
(8	Grumete	55
(9	Rirogoso	49
4 ("	Azaléia	53
("	Gaibu'	53

7º pareo — 1.600 metros — A's 16.40 horas — Cr$ 8.000,00 Betting.

		Ks.
(1	Kubelik	57
1 (2	Bienvenue	53
(3	Rosbife	57
(4	Biri Biri	51
2 (5	Festive	57
(6	Rival	54
(7	Motinero	55
3 (8	Guadananza	52
(9	Paranista	57
(10	Effetiva	55
4 (11	Baracará	48
("	Serranilo	51

8º pareo — 1.500 metros — A's 17.20 horas — Cr$ 8.000,00 — Betting.

		Ks.
(1	Mangancha	57
1 (2	Marcial	55
(3	Spitfire	58
2 (4	Perfilado	52
(5	Condurú	50
3 (6	Lagrimon	58
(8	Montalvan	57
4 (8	Carpincho	57
("	Pombip	58

A Reunião de Domingo

1º pareo — 1.400 metros — A's 12.20 horas — Cr$ 15.000,00.

		Ks.
1—1	Mumps	55
(2	Cananéia	55
2 (3	Godiva	55
(4	Quinota	55
3 (5	Afoita	55
(6	Namouna	55
4 ("	Estourada	55

2º pareo — 1.400 metros — A's 12.50 horas — Cr$ 15.000,00.

		Ks.
1—1	Eglante	55
(2	Bombardeio	55
2 (3	Meeting	55
(4	Miami	55
3 (5	Ojeras	55
(6	Glacial	55
4 ("	Geranio	55

3º pareo — 1.000 metros — A's 13.25 horas — Cr$ 7.000,00.

		Ks.
(1	Ipanê	52
1 ("	Aroma	54
(2	Carajá	56
2 (3	Carapitanga	50
(4	Omori	52
(5	Coq Hardy	56
3 (6	Calicut	52
(7	Farpê	50
(8	Topé	50
4 (9	Garupá	54
("	Monte Azul	52

4º pareo — 1.500 metros — A's 14.00 horas — Cr$ 10.000,00.

		Ks.
1—1	Cartucha	52
(2	Tentugal	56
2 (3	Dengo	50
(4	Dampierre	55
3 (5	Hegemonia	48
(6	Duchka	53
4 ("	Dacota	56

5º pareo — 1.200 metros — A's 14.35 horas — Cr$ 7.000,00.

		Ks.
(1	Territorio	50
1 ("	Caxton	54
(2	Criolita	56
2 (3	Friburgo	56
(4	Assiria	48
3 (5	Damara	49
("	Cerilla	52
(6	Orçamento	54
4 (7	Checker	58
("	Ebulo	

6º pareo — Grande Premio "Dr. Frontin" — 2.800 metros — A's 15.15 horas — Cr$ 60.000,00 — Betting.

		Ks.
1—1	Alibi	58
2—2	Lunar	58
(3	Zagal	57
3 (4	Carbon	57
(5	Latero	64
4 (6	Rezongo	57

7º pareo — 1.600 metros — A's 15.55 horas — Cr$ 7.000,00 — Betting.

		Ks.
(1	Egaso	50
1 ("	Destino	49
(2	Bocaina	55
(3	Iucoá	50
2 (4	Adonis	53
("	Odax	52
(5	Cedro	52
3 (6	Itanino	48
(7	Oreada	48
(8	Tamoio	52
4 (9	Siringe	51
("	Bougainville	54

8º pareo — 1.600 metros — A's 16.35 horas — Cr$ 10.000,00 — Betting — Handicap.

		Ks.
(1	Timbó	51
1 ("	B. I. M.	56
(2	Cuera	51
2 (3	Rapidez	53
(4	Batuíra	55
3 (5	Jaça	51
(6	Salmon	57
4 ("	Acaraú'	57

9º pareo — 1.800 metros — A's 17.15 horas — Cr$ 15.000,00 — Handicap.

		Ks.
1—1	Monin	48
2—2	Luxemburgo	58
(3	Marconi	54
3 (4	Rockmoy	50
(5	Burguete	55
4 ("	Cauterio	50

* * *

VARIAS

PASSOU A NOVO DONO

Os srs. Alberto Fadel e Alceu F. Junior adquiriram ontem o cavalo Ciclone.

Por esse motivo esse nacional foi transferido para os cuidados do entraineur Alvaro Rose.

O CHURRASCO ALBATROZ

Comemorando a vitoria do seu pupilo Albatroz no G. P. "Brasil", o dr. F. Eduardo de P Machado oferecerá hoje, ao meio-dia, aos cronistas de turfe e aos seus amigos um churrasco.

O agape se realizará nas cocheiras do Stud Expedictus.

VÃO ESTREAR NA GAVEA

Nas reuniões de sábado e domingo próximos estrearão em nossas pistas os seguintes animais:

PINHEIRAL, masculino, castanho, 3 anos, Paraná, filho de Raimundo e Orbita, de criação dos srs. Pedro Gusso & Cia. Ltda., propriedade dos srs. Odaci e Cielde Coutinho e aos cuidados do entraineur João Coutinho.

ESTOURADA, feminino, castanho, 3 anos, São Paulo, filha de de Bosfore e Tia King, de criação do sr. Lineo de Paula Machado, propriedade do sr. Carlos T. da Rocha Faria e pensionista do entrainuer Sabatino d'Amore.

CALICUT, feminino, alazão, 3 anos, São Paulo, filha de Coronel Eugenio e Parobi, de criação do sr. Lineo de Paula Machado propriedade da sra. d. Marieta de Oliveira e aos cuidados do entraineur Henrique de Souza.

MARCIAL, masculino, zaino, 3 anos, Argentina, filho de Madrigal e Refalona, de importação do sr. Atilio Irulegui, propriedade dos srs. Fleuri & Assunção e pensionista do entraineur Cornelio Ferreira.

UMA NOVA JAQUETA

O sr. Jacob Guarieha, que acaba de adquirir ao sr. Henrique Sergio Lopes da Cunha a egua Gaci, acaba de escolher as seguintes cores para distinguir a sua coudelaria: preto e branco em diagonal, mangas e bonet vermelhos.

JOGUE se crê que o jogo seria riqueza; do ..., e se ama o Brasil, trabalhe e enriqueça comprando na ADOMA tudo o que precisa, sem aumento de preços, em centenas de casas, com uma só entrada e 1% por prestação (até 10) Rua 7 de Setembro, 42, 1º; tel.: 23-1512 e 43-8000.

DOENÇAS ANO RETAIS E DOS INTESTINOS

DR. LAURO BORGES

Av. R Branco, 108, 4.º and. s. 406

Tel. 42-4736

Concessão de Abono Familiar Na Baía

BAIA, 11 (A. N.) — O Conselho Administrativo aprovou o projeto de decreto-lei da Interventoria Federal abrindo crédito especial de duzentos mil cruzeiros á Secretaria da Fazenda para atender ás despesas decorrentes de concessão do abono familiar no corrente exercicio.

Produção, Comercio e Finanças

CAMBIO

O mercado de cambio funcionou ontem, calmo e inalterado.

O Banco do Brasil, afixou, ontem para as suas cobranças e de outros bancos, cotas e remessas para importação, as seguintes taxas:

A vista:

	Cr$
Libra	79,58 9|16
Dolar	19,62
Franco suiço	4,63
Escudo	0,80
Coroa sueca	4,72
Peso chileno	0,63 3| 8
Peso argentino	4,94 1| 2
Peso uruguaio	10,45 9|16

O Banco do Brasil para comprar as letras de cobertura, afixou as seguintes taxas:

MERCADO LIVRE

	Cr$
Libra	78,46 7|16
Dolar	19,47
Escudo	0,79
Franco suiço	4,52 3|16
Coroa sueca	4,62 1|16
Peso chileno	0,59 15|16
Peso argentino	4,84 13|16
Peso uruguaio	10,18 1|16

MERCADO OFICIAL

	Cr$
Libra	66,49 1| 2
Dolar	16,50
Escudo	0,67 1| 4
Franco suiço	3,85
Coroa sueca	3,93 2| 3
Peso uruguaio	8,62 3| 4

CAMBIO LIVRE OFICIAL

	Cr$
Dolar (compra)	20,00
Dolar (venda)	20,50
Libra (compra)	78,46 7|16
Libra (venda)	79,58 9|16

COBERTURA AOS BANCOS

	Cr$
Libra (compra)	78,46 6|16
Libra (venda)	78,88 9|16

REPASSE AOS BANCOS

	Cr$
Libra (oficial)	65,78 3| 8
Dolar (oficial)	16,.8

OURO FINO

O Banco do Brasil comprava o ouro fino na base de 1.000 por 1.000, ao preço de Cr$ 23,10, por grama.

	GRAMAS
Ontem	
Desde 1.º do mês	207.175.984
Total:	207.175.984

Cambio Estrangeiro

Em Nova York:

Abertura	Hoje
S|Londres, tel. £	402|404
S|Lisboa, tel. Esc.	4 11
S|Madri, tel. por F.	9 20
S|Berna, tel. F. C.	23 33
S|Berna, (livre), tel. £$	33.95
S|B. Aires, tel., por P.	25.11
S|Estocolmo, tel. £ K.	23 04
S|Montreal (Canadá)	90.50

Em Montevidéu:

	Hoje
S|Londres, £ t|venda	n|c
S|Londres, £ t|com.	n|c
A' vista:	
S|N. York, 100 $, t|venda	139 75
S|N. York, 100 $, t|comp.	189.25

Em Buenos Aires:

Fechamento:	Hoje
S|Londres, £, t|venda	17 00
S|Londres, £, t|comp.	16 90
A' vista:	
S|N. York, 100 $, t|venda	389.75
S|N. York, 100 $, t|comp.	399.25

CAFE

TIPO 7 — Cr$ 26,00

O mercado de café funcionou ontem, sustentado e com os preços inalterados.

Os possuidores cotaram o tipo 7, ao preço de Cr$ 26,00, por 10 quilos, na tabua e venderam-se 1.485 sacas.

Fechou sustentado.

COTAÇÕES POR 10 QUILOS

	Cr$
Tipo 3	28,00
Tipo 4	27,50
Tipo 5	27,00
Tipo 6	26,50
Tipo 7	26,00
Tipo 8	25,50

PAUTA:

Estado de Minas: (Mensal):

	Cr$
Café comum	2,30
Café fino	4,10

Estado do Rio: (Semanal):

	Cr$
Café comum	2,20

MOVIMENTO ESTATISTICO

Entradas, 6.729. Saidas, nada. Consumo local, nada. Estoque, .. 66.339 sacas.

EM SANTOS

Funcionou nominal.

— Entradas, 43 822. Embarques, nada. Estoque, 1 916 970. Passagens, 31.330 sacas.

ALGODÃO

EM PERNAMBUCO

Cotações por 15 quilos: — Compradores base 5, Matas, Cr$ 68,00, base 5, Sertão, Cr$ 75,00.

CONCESSÃO UNICA DO GOVERNO DA REPUBLICA

LOTERIA FEDERAL DO BRASIL

Contrato celebrado com o Governo da União em 24 de Dezembro de 1937, á vista da Lei N. 21.143, de 10 de Março de 1932 e prorrogado ex-vi do decreto-lei 5.552 de 7 de Junho de 1943

575.ª EXTRAÇÃO — PREMIO MAIOR: Cr$ 300.000,00 — PLANO A A

Lista da extração de QUARTA-FEIRA, 11 de AGOSTO de 1943

Nesta LISTA não figuram por extenso os numeros premiados pe la terminação do ultimo algarismo, mas figuram os premiados p elos finaes duplos do 2.º ao 5.º premios

Os bilhetes são litografados em papel branco, tinta azul claro, fundo azul marinho, e numeração preta na frente, com a ins crição: Extração em 11 de Agosto de 1943, ás 14 horas

5.651 PREMIOS — ATENÇÃO: VERIFIQUEM A TERMINAÇÃO SIMPLES DE SEUS BILHETES — 5.651 PREMIOS

Premios Cr$
[illegible]

Premios maiores

Numero	Premio	Praça
34675	300.000,00	S. PAULO
34970	30.000,00	S. PAULO
29908	10.000,00	RIO
8722	5.000,00	RIO
26409	3.000,00	Juiz de Fóra

Todos os numeros terminados em 5 têm Cr$ 50,00

O escritorio á rua Senador Dantas N. 84, estará aberto para pagamentos todos os dias uteis, das 9 ás 11 ½ e das 13 ½ ás 16 horas, exceto nos dias feriados.

A administração pagará o valor que representem os bilhetes premiados, durante os primeiros 6 meses da respectiva extração, ao seu portador, e não atenderá reclamação alguma por perda ou subtração de bilhetes.

No caso do premio maior caber ao numero 1, serão considerados como aproximações o imediatamente superior e o ultimo dos milhares que jogarem; sendo sorteado o ultimo, serão aproximações o imediatamente inferior e o primeiro, isto é, o numero 1.

AS EXTRAÇÕES PRINCIPIAM ÁS 14 HORAS

575.ª Extração — CONCESSIONARIO: DOMINGOS DEMARCHI — O Fiscal do Governo: FERNANDO GOMES CALAZA — O Escrivão da Loteria: Carlos Carvalho Pereira — 575.ª Extração

MOVIMENTO ESTATISTICO

Entradas, nada 1.º de setembro, 4.005.737. Exportação, nada. Existencia, 7.370.580. Consumo local, nada.

ALGODÃO EM S. PAULO

Meses:	Compradores: Contrato Abert	Unico Fech.
Agosto	——	85,00
Setembro	——	85,50
Outubro	85,90	86,30
Novembro	——	86,80
Dezembro	87,00	87,50
Janeiro	87,90	88,50
Fevereiro	——	89,00
Março	88,80	89,70
Abril	89,30	89,90
Maio	89,50	90,50
Junho	90,20	91,00
Julho	91,20	91,80
Vendas:	——	39.500

Posição: Estavel.

PREÇO DO DISPONIVEL

	Compradores:
Tipo 4	Cr$ 86,50
Tipo 5	Cr$ 84,50
Tipo 6	Cr$ 82,00

EM NOVA YORK

Abertura — Funcionou ontem, estavel, com alta parcial de 4 pontos e baixa parcial de 1 dito.

COTAÇÕES — Outubro 20 01; dezembro 19.89; janeiro n\|c; março n\|c; maio 19.60 e julho 20 47.

Mercado de Genero

O mercado de generos alimenticios funcionou ontem, com os seguintes negocios:

	Entradas	Saidas
Feijão	3.211	205
Farinha	888	——
Arroz	1.814	575
Açucar	3.366	460
Xarque	1.277	——
Manteiga	3.959	——
Batatas	833	——
Milho	16	——
Banha	——	——
Cebolas	——	——

CONCORRENCIAS

Estão anunciadas as seguintes:

— Dia 12 — Para fornecimento de telha, tijolo, cal, ralo, tampo, manilha, tubo de concreto armado, pinho, cedro, oleo pardo, friso, guarnição e peroba, ficha, impresso, caderneta, grampo, papel, clips, livro bloco, talão, fita para maquina de escrever e alpis, lenha e carvão ao Serviço de Administração. (D. O. da Pref. de 7—8—42 pag. 5175.)

— Dia 12 — Para fornecimento de material de expediente a Comissão Especial de Compras. (D. O. da Pref. de 6—8—43 pags. 5139-40).

— Dia 12 — Para fornecimento de materiais constantes das concorrencias ns. 250 e 251, grupos 12 e 14, a Comissão Especial de Compras. (D. O. da Pref. de 6—8—43 pag. 5137).

SERVIÇO AEREO

ESPERADOS

São Paulo — Vasp	12
São Paulo — Vasp	12
São Paulo — Vasp	12
P. Alegre — Panair	12
B. Aires — Panair	12
Recife — Panair	12
Goiania — Panair	12
Curitiba — Panair	12
Fortaleza — Nab	12
Belem e Terezina — Nab.	12
B. Aires — Cruzeiro do Sul	12

A SAIR

P. Alegre — Panair	12
São Paulo — Vasp	12
São Paulo — Vasp	12
São Paulo — Vasp	12
P. Alegre — Vasp	12
Curitiba — Vasp	12
Fortaleza — Panair	12
Miami — Panair	12
Goiania — Panair	12
Curitiba — Panair	12

Banco Brasileiro do Comercio S. A.
(ANTIGO BANCO DOS FUNCIONARIOS PUBLICOS)
CAPITAL . . . . . Cr$ 10.000.000,00
DEPOSITO — COBRANÇAS — DESCONTOS
Matriz: R. DO CARMO, 57-59 — RIO
FILIAL: ALV. PENTEADO, 49/53 — S. PAULO

O Botafogo de F. e R. Comemora a Sua Grande Data de Fundação

BASKETBALL

ENCERRA-SE, HOJE, O TURNO DO Campeonato Carioca de Basketball

America e Flamengo Jogarão, Hoje, Em Campos Sales — Jim Meireles Tentará, Logo Mais, Bater Todos os Recordes de Lance-Livre

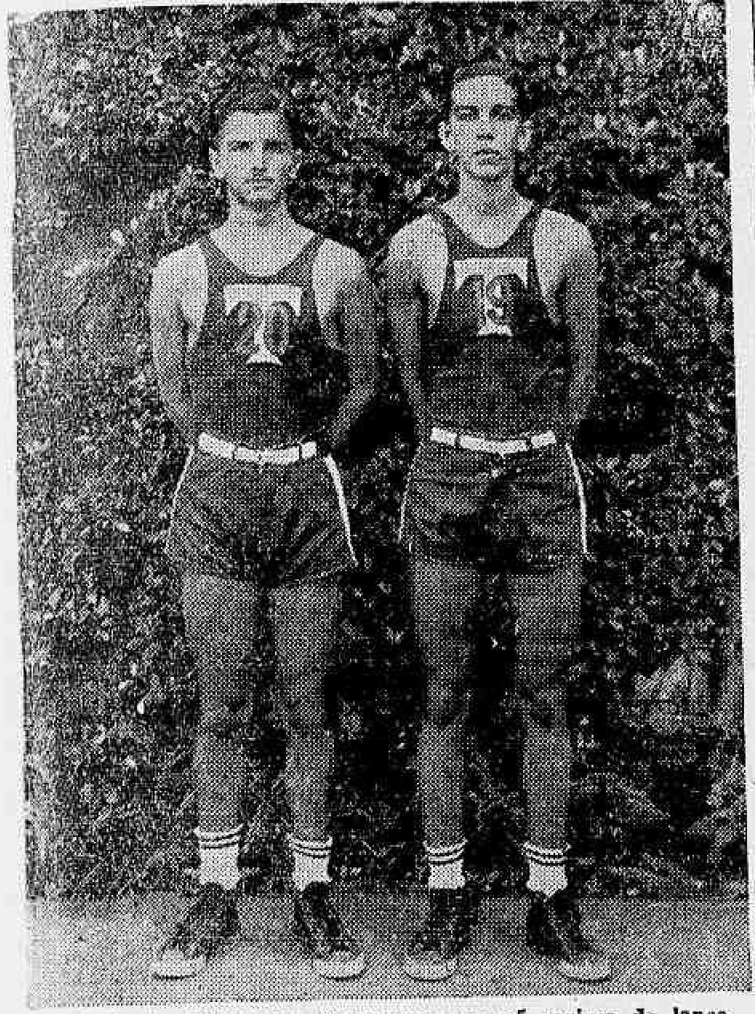

A dupla do Tijuca que se sagrou campeã carioca de lance livre de 42. Jim Meireles que se vê a esquerda tentará, hoje, bater o seu proprio "recorde" que é de 49 lances aproveitados em 50

Será completado hoje o turno do Campeonato Carioca de Basketball com a realização da partida America x Flamengo, varias vezes adiado devido ao máu tempo. Rubros e rubro-negros defrontar-se-ão na quadra da rua Campos Sales, devendo este cotejo oferecer um transcurso interessante, já que as duas turmas ostentando forças iguais poderão proporcionar uma luta equilibrada.

Máu grado não aspirarem mais o cetro de campeão, America e Flamengo almejam melhor colocação, objetivo que alcançarão desde que garantam, hoje, um "placard" favoravel.

JIM MEIRELES INTERVIRA' NO CAMPEONATO DE LANCE LIVRE

Servirá de preliminar, o cotejo do Torneio de Aspirantes entre o America e Riachuelo. No intervalo da partida principal, será levado a efeito o Campeonato Carioca de Lance Livre em disputa da taça "Plutão Macedo", cabendo ao Tijuca Tenis Clube participar do certame. Representará o gremio cajuti, o campeão Jim Meireles que tentará bater o seu proprio "recorde" que é de 49 lances aproveitados em 50.

ALADINO ASTUTO O ARBITRO

Controlará o embate America x Flamengo, o arbitro Aladino Astuto que tão destacadamente atuou no jogo Riachuelo x Botafogo. A presença de Aladino Astuto na quadra de Campos Sales constituirá uma garantia para o desenvolvimento normal da peleja. Funcionará como fiscal o arbitro Alvaro Cerqueira Lima.

Na mesa de controle estarão: Julio Meireles, cronometrista; Artur Peres, apontador e Juvenal Costa, delegado.

PARECE QUE HA UM MOVIMENTO Nos Bastidores Alvi-Negros Para a Mudança do Tecnico

Martin e Pimenta, Dois Nome Que Estão Sendo Postos Em Evidencia — Mas Já Ha Correntes Contra

Somente aqueles que vivem nos meios esportivos, convivendo dia e noite com os nossos profissionais da pelota, conhecendo bem os seus sentimentos intimos bem como ainda a opinião dos mesmos sobre os assuntos particulares do seu club é que podem falar realmente dos problemas internos dos gremios da cidade.

O reporter, por exemplo, aproxima-se de um crack, um crack de verdade do Botafogo, e procura sondar o ambiente interno. E vê, estampada nas declarações do mesmo, a aflição que existe dentro do clube, sobre a questão do técnico que poderia servir ao clube, mas que não está lá...

PIMENTA? MARTIN?...

Conforme DIARIO CARIOCA teve oportunidade de anunciar com bastante antecedencia, chegaram mesmo a falar ao dirigente do clube na substituição de Mario Fortunato. O elemento indicado, porem, para substituir o técnico argentino, não estaria á altura do posto, em face da falta de capacidade para tal.

A onda aparentemente parou. Mas subterraneamente continuou e de forma perigosa, pois que não seria somente Fortunato o atingido e sim o team, o clube tambem.

Nesse trabalho, então, surgiram dois nomes. Dois nomes conhecidos e queridos pela cidade esportiva. Pimenta e Martin.

Aparentemente, nenhum dos dois serviria ao clube. Um, Pimenta, porque deixou o clube em face da intervenção do presidente na escalação do team, numa partida de grande responsabilidade, no ano passado. O outro, Martin, por não ser bem aceito por varios elementos considerados da velha guarda alvi-negra, mas que não fazem outra coisa a não ser pesar miseravelmente na vida do grande clube.

De qualquer forma, estamos seguramente informados de que ainda se luta dentro do clube, para a substituição de Fortunato, pois que admite-se que ainda há possibilidades de o Glorioso ter um lugarzinho ao sol neste certame, em face dos rumos que vão tomando as coisas, com as quedas quase a seguir, dos chamados provaveis.

Mas, afinal, quem virá, neste ambiente de confusão:

Martin Silveira? Ademar Pimenta?

Apostariamos, se apostassemos, em Martin...

Automobilismo

Promete Ser Sensacional a Grande Prova Automobilistica Que Breve Se Realizará de Niterói a Campos

O numero de inscritos para a prova Niterói-Campos no proximo dia 29 está ultrapassando todas as expectativas.

Foram abertas as inscrições sexta-feira, dia 6 ás 17 horas e nesse mesmo dia foram firmadas 12 inscrições.

Damos a seguir os nomes dos concorrentes á sensacional prova de carros a gasogenio: Joaquim Santana, Quirino Landi, Antonio Fernandes, José Ambrosio, Vasco Sameiro, José Boltazar, Tacito Lapagesse, Ari Santana, Manuel de Tefé, R. Caseaux, Americo Carvalho e Mario Valentim dos Santos.

DO REGULAMENTO

A Comissão Esportiva do A. C. B., chama a atenção dos senhores corredores sobre o regulamento da prova, particularmente os artigos 11, paragrafo unico; art. 12, art. 17, paragrafo unico; art. 18, art. 20, paragrafo unico; art. 21 e seus paragrafos.

— Sob os auspicios do governo do Estado do Rio de Janeiro, realizará o Automovel Clube do Brasil, no dia 29 de agosto de 1943, uma competição entre automoveis de passeio acionados a gasogenio, reservando-se o direito de adiá-la ou suspende-la por motivo de força maior, a criterio de sua Comissão Esportiva.

A grande prova se desenrolará na ligação litoranea de Macaé e na rodovia entre a capital do Estado e a cidade de Campos, num percurso total de 296 quilometros.

O regulamento terá força de lei esportiva, comprometendo-se os concorrentes inscritos a respeitar e cumprir integralmente os seus dispositivos.

O Automovel Clube do Brasil exime-se, tanto por si como pelos seus orgãos auxiliares, de toda e qualquer responsabilidade civil ou penal, pelas infrações ou acidentes que se verificarem durante os treinos, responsabilidade essa exclusiva daqueles que tenham cometido as infrações ou ocasionado os acidentes.

Os concorrentes não poderão recorrer aos poderes publicos para dirimirem questões que se relacionem com a competição, reconhecendo como unicos julgadores competentes os comissarios esportivos nomeados pelo A. C. B., salvo o direito de recurso á Comissão Esportiva do Automovel Clube do Brasil.

DIARIO CARIOCA deixa de publicar as demais informações do Regulamento Geral porque é o mesmo bastante longo e temos carencia de espaço para o mesmo.

GENINHO ESTÁ PASSANDO BEM E OPEROU OS DOIS MENISCOS!

CAIEIRA QUIS VER O SEU AMIGO SER OPERADO E NÃO RESISTIU, TENDO UMA SINCOPE NO MOMENTO DA OPERAÇÃO...

Conforme foi anunciado amplamente, ás primeiras horas da tarde de ontem, Geninho submeteu-se a melindrosa operação dos meniscos, na Beneficencia Espanhola.

A intervenção cirurgica foi praticada pelo dr. Pedro da Cunha Filho, que teve como imediato auxiliar o dr. Francisco Perrota, futuroso operador da nossa nova geração.

Geninho está passando magnificamente bem, apesar de ter feito a extração dos dois meniscos.

CAIEIRA FOI ASSISTIR A' OPERAÇÃO E DESMAIOU...

Caieira é um dos mais dedicados e sinceros amigos que o grande meia tem nesta cidade. E desejoso de acompanhar o seu querido amigo no momento da dor, Caieira apareceu, logo cedo, ontem, na Beneficencia Espanhola. Quando chegou o momento de Geninho ser encaminhado á sala de operações, Caieira, corajosamente pediu para assistir á intervenção, o que lhe foi permitido.

Mas Caieira não viu o seu amigo ser operado... E' que não resistindo ás emoções, no momento em que os bisturis começaram a funcionar, caiu sem sentidos e foi retirado da sala desacordado...

Um Belo Telegrama ao General Pinto Aleixo Sobre o "Fogo Simbolico"

O general Renato Onofre Pinto Aleixo, interventor da Baía, recebeu ontem do capitão Darcy Vignoli, presidente do Diretorio do Rio Grande do Sul, da Liga de Defesa Nacional, o seguinte telegrama:

"Instante Fogo Sagrado da Patria alimentado petroleo nacional na mais extensa e expressiva prova esportiva do mundo, em marcha triunfal deixa territorio baiano a Liga de Defesa Nacional Diretoria do Rio Grande do Sul, congratula-se na pessoa de vossencia, com a tão brasileira gente da Baía pelo esplendor magnificencia e civismo com que aureolou o fogo simbolico, desde a cidade do Salvador até as linhas do Estado em mistica demonstração de incomensuravel amor á Patria. Cordiais saudações. Vitoria do Brasil. Cap. Darcy Vignoli, presidente".

"Aproveitando a passagem dos atletas pelo territorio de Minas Gerais, o presidente do Diretorio Riograndense da Liga de Defesa Nacional expediu ao governador Benedito Valadares o seguinte telegrama: "Momento archote fogo simbolico Patria vindo de Salvador, berço da nacionalidade penetra territorio mineiro terra do protomartir Independencia a Liga de Defesa Nacional Diretorio Regional do Rio Grande do Sul sauda em vossencia o altaneiro povo de Minas Gerais, pedaço da Patria onde vibraram primeiros anseios soberania nacional. Cordiais saudações. Vitoria do Brasil. Capitão Darcy Vignoli, presidente".

Aprontando-se Para Enfrentar o Vasco

Treinou, Ontem, a Equipe do Fluminense — Os Titulares Venceram Por 9 x 4

Preparando-se para o grande compromisso de domingo, treinaram ontem nas Laranjeiras, os profissionais do Fluminense. Sob a direção técnica de Arno Frank, os tricolores submeteram-se a energico exercicio conjuntivo, demonstrando todos os jogadores estarem ostentando magnifica forma de preparo técnico e fisico.

Exercitaram-se os tricolores, durante noventa minutos, tendo o match finalizado com a contagem de 9 a 4 favoravel á equipe integrada por jogadores titulares. Os goals foram obtidos por Carreiro (2), P. Nunes (3), Russo, Invernizi, Spineli e Maracai, dos efetivos e Zabot (3) e Esteves, dos reservas.

Formaram as seguintes equipes:

EFETIVOS: Batatais, Norival e Renganeschi; Vicentini (Bioró), Spineli e Afonsinho (Bigode); Adilson (Amorim), Russo, Invernizi (Maracai), Tim (Pedro Nunes) e Carreiro.

RESERVAS: Joel, Mulatinho (Bilulú) e Amauri; Bigode (Bioró, depois Vicentini), Jambo e Nenem; P. Amorim (Esteves), Floriano, Zabot, Wilton e Carnaval.

Uma Chuva de Goals no Treino do Glorioso

Nove a Cinco o Score do Preparo do Conjunto Alvi-Negro — Bazzoni Foi Uma Decepção — Santamaria Voltou Mas Não Se Apresentou Bem

Conforme haviamos anunciado o Botafogo treinou na tarde de ontem a equipe de profissionais para o seu proximo compromisso com o Canto do Rio.

Anunciava-se, como novidade, a experiencia que se iria fazer com Bazzoni, um jogador que o Botafogo pelo fato de ter achado bonito o seu nome, por ser estrangeiro, talvez, certamente, comprou-o ao São Paulo...

Embora o Glorioso aparentemente não aspire mais ao certame de 43, seus fans, que não deixam de acompanhar o clube em todos os momentos, foram ver ontem o exercicio do gremio afim de conhecerem que especie de homem seria o meia que o Botafogo mandara buscar na terra bandeirante.

BAZZONI UMA DECEPÇÃO!

As atenções de todo o publico que lá estava reunido, na cancha de General Severiano estavam concentradas no homem.

O treino se inicia. A indecisão no conjunto, pela ala direita é visivel. O exercicio continua. E a ala direita continua fraca. E assim até o fim...

Conclusão: Bazzone, que pode ser um elemento bom, apresentou-se da forma a mais desastrada possivel. E foi ele um fracasso...

O TREINO

O treino propriamente dito não agradou. E para que se constate isso basta que nos miremos no elevado escore que se apresentou no final... Nada menos de 14 goals!

Os dois trios trabalharam muito, porem não contaram com o apoio dos dois trios medios e isso deu como resultado os 9 tentos do bando efetivo e os cinco do onze reserva...

SANTAMARIA NO "PIVOT"

Fortunato voltou a colocar no gramado o "pivot" argentino Santamaria, que não se houve como estamos acostumados a vê-lo. Foi fraco, mas isso se compreende bem. Ele se poupou e é lógico. Formou, o veterano "pivot", uma linha media com Zarci e Canali, á principio e depois com Zarci e Cid.

A linha sustentou-se bem, muito embora não pudesse contar praticamente, com a ala direita, pois que Bazzoni sozinho inutilizou-a.

Prossegue, Hoje, o Campeonato Em Disputa da Taça "Getulio Vargas Filho"

Terá continuação hoje o Campeonato Individual de Tenis, certame promovido pela F. M. T. M.. Serão efetuados os seguintes encontros na sede do Fluminense:

1º jogo — Osvaldo Neves (AAG) x Carlos Mendes (FFC).
2º jogo — Artur Carvalhais (FFC) x Jair Belmonte (FFC)
3º jogo — Dagoberto Midosi (FC) x Severo Bernardino (SCB).
4º jogo — Fawel Szuchmaker (FFC) x José Neves (AFC).
5º jogo — Ivan Severo (AFC) x Milton Simas (CM).
6º jogo - Mario Forino (FFC) x Haroldo Severo (CM).

LIVRARIA ALVES
Livros colegiais e Academicos

Realiza-se Hoje Mais Uma Rodada do Campeonato Feminino de 3.ª Classe

JOGARÃO FLUMINENSE "A" VERSUS BOTAFOGO

Prosseguindo o campeonato da 3ª classe de senhoras, onde o Fluminense com duas equipes e o Botafogo com uma, acham-se disputando pela 1ª vez a posse do titulo, jogarão hoje as equipes A, do Fluminense e a do Botafogo.

O jogo será realizado nas quadras do Fluminense, com inicio marcado para as 15 horas.

Não vos esqueçais de que os cegos necessitam sempre do vosso auxilio. Encaminhai-os para a ALIANÇA DOS CEGOS á rua 24 de Maio n. 47 — Rio de Janeiro — Telefone 48-5202

Prefeitura do Distrito Federal

O PREFEITO VISITOU O TUNEL DO LEME E O MUSEU DA CIDADE

Em companhia do secretário geral de Viação e de varios engenheiros, o prefeito esteve, na manhã de ontem, em visita ás obras do Tunel do Leme, apreciando o adiantamento em que se encontram aqueles trabalhos.

Logo após, o prefeito visitou o Serviço de Museus da Cidade, que se encontra instalado na Praça Cardial Arcoverde.

SUBSTITUIDAS AS PLACAS DE VARIAS RUAS

Por determinação do prefeito, foram substituidas, pela Secretaria Geral de Administração, cerca de 1.000 placas de logradouros d... que se encontravam em pessimo estado de conservação.

CHAMADOS AO SERVIÇO DE PREPARO DA DIVIDA OS PORTADORES DE TITULOS

O Serviço de Preparo da Divida, do Departamento do Tesouro, da Secretaria Geral de Finanças, em edital baixado, está convidando os portadores ou portador dos titulos de ns. 93.952 a 93.954, dos emprestimos de 1906, do decreto n. 954, afim de tratarem de assunto de seu imediato interesse.

O CONCURSO DE COLETOR DE DADOS ESTATISTICOS

O Departamento de Organização, de acordo com o que deliberou a Banca Examinadora do Concurso para Coletor de Dados Estatisticos, do Departamento de Geografia e Estatistica, — esta cientificando os interessados que o resultado final daquele Concurso, por ordem de classificação, é o seguinte:

1 — Elizabete Barbosa Guilhon 2 — Luci Ransold; 3 — Amelia Horta; 4 — Ciro Alberto Gonçalves Puget; 5 — Hugo Paulo Storino; 6 — Maria de Lourdes Lircurci da Costa; 7 — Manuel Adolfo Correia da Cunha; 8 — Aldenor Pereira de Melo; 9 — Maria José Albuquerque Leal; 10 — Nelson Guedes Lagoa; 11 — Atila Barreto Baltar; 12 — Celso Bastos Soares; 13 — Terezina Misselli; 14 — Alexandre Bueno Ormerod; 15 — Azarias de Araujo Santos Junior; 16 — Elias Abrahão Callak; 17 — Leon Lifchtz; 18 — Isaac Adler; 19 — Maria da Glória Dias Assunção; 29 — Raul Alfredo de Amorim Barradas; 21 — Paulo Correia Leite; 22 — Hugo de Andrade; 23 — José Maria da Mota; 24 — Ieda Barroso de Medeiros; 25 — Euripedes Barsanulfo Luz; 26 — Tasso Belchior de Rezende; 27 — Lauro Uler; 28 — Delba Maria Tavares; 29 — Gisonita Ferreira Loureiro; 30 — Jaime Monteiro Pereira; 31 — Cléa Costa Peixoto; 32 — Antonio de Oliveira Maia Junior; 33 — Orfeu Scarpeli Ferreira; 34 — Ardavel dos Santos Viana; 35 — Aida de Almeida e Silva; 36 — Alcino da Silva Ataide; 37 — Humberto André Xedes e 38 — Herondina Batista.

(.) — Maior nota em português artigo 9º das Instruções Especiais n. 4.

SECRETARIA GERAL DE ADMINISTRAÇÃO

Despachos do dr. Jorge Dodsworth, secretário geral:

Alvaro Cesar Fernandes Dias — Fixados em Cr$ 10 400,00 anuais, os proventos de inatividade.

Temistocles Rolando Porto — Indeferido, por imposição de ordem legal.

Augusto de Carvalho Armando — Faça-se o expediente de exclusão, a pedido.

Alvaro José Matias — Anote-se a curatela.

Manuel Joaquim Maria — Manuel Barbosa Soares — Hermogenio Pires de Campos — Izidro Honorio de Oliveira — Miguel Alves Viana — Antonio da Silva Mendes — Osorio José Rodrigues — Joaquim Marques da Cunha — Antonio Coelho Girão — Porcino Soares — Silvio Mota — Bernardino Saraiva — Onezimo de Souza Pinheiro — Odilio Caldas — Sebastião Manuel de Lima — Alvaro de Oliveira — José dos Santos Nascimento — Luiz Firmino da Silva — Antonio da Costa Bacelete — Guilherme Luiz das Chagas — Indeferido, de acordo com o parecer da Procuradoria e informação do Departamento do Pessoal, por carecer o pedido de amparo legal.

DEPARTAMENTO DO PESSOAL

Despachos do diretor:

Elza Vereza Henriques — Belmira Maria de Oliveira — Adalgisa Fernandes e Manuel João Crisostomo — Levanto a perempção.

Cecilia Trancredi — José dos Santos 1º — Geraldo Correia Brandão — Humberto Lessa de Vasconcelos — Valdemar Gomes dos Santos — Nada ha que deferir.

Ernestino José de Oliveira — Nada ha que considerar.

SERVIÇO DE CONTROLE

Despachos do chefe do Serviço:

Leda de Sá Pavanelt — Gilberto Drumond Goulart — Antenor Marcelino de Carvalho Junior — Nelson Ferreira dos Santos e Humberto Torres Ferreira — Aguardem o pagamento do mês corrente.

SECRETARIA GERAL DE EDUCAÇÃO E CULTURA — DEPARTAMENTO DE EDUCAÇÃO PRIMARIA

Atos do diretor:

Foram designados Iára de Lacerda Fernandes, para responder pelo expediente da Escola Alberto de Oliveira; Edite Reis Fadel, para a Escola Batista Pereira; Lucia da Silva Ferreira para a Escola Honorio Gurgel.

ENSINO PARTICULAR

Exigencia a satisfazer:

Maria de Lourdes Ramos — Compareça para esclarecimentos.

DEPARTAMENTO DE DIFUSÃO CULTURAL

Ato do diretor:

Foi designado o bailarino Manuel Borges, para o Serviço de Teatros.

INSTITUTO DE EDUCAÇÃO

Despachos do diretor:

Eunice de Segadas Viana — Marilia Ramos dos Santos — Maria Itala Fernandes — Nidia Robalinho de Paiva — Iona Muniz Reis — Léa Richard — Celma de Carvalho Ribeiro — Meisi Melo Freitas — Tarcizia de Jesus Almeida — Maria Amelia G. Migelevith — Luci Pereira de Brito e Lelia Nogueira de Sá — Deferido.

SECRETARIA GERAL DE FINANÇAS

Atos do dr. Mario Melo, secretário geral:

Designando o oficial administrativo extranumerario Roberto de Assunção Carreiro, para ter exercicio no Departamento de Rendas Diversas.

DESPACHOS

Joaquina Barcelo de Araujo (férias) — Sim, sem prejuizo para o serviço.

Henrique Tanner de Abreu Sobrinho — Carlos Freire Zenha — Mantenho o despacho recorrido, tendo em vista os esclarecimentos prestados pela Comissão Fiscal do Imposto de Transmissão.

Companhia Industrial Odeon — Nada ha que deferir, tendo em vista os esclarecimentos prestados pelo diretor do D. R. I.

Antonio Micelli — Cobre-se na base de Cr$ 50 000,00.

José Benicio e outros — Cobre se na base de Cr$ 240.000,00

PAGAMENTOS DE HOJE NA CAIXA REGULADORA DE EMPRESTIMOS

Será feito hoje o pagamento das seguintes propostas:

— 58348 —	58358 —	58721 —
— 58722 —	58724 —	58725 —
— 58726 —	58727 —	58729 —
— 58730 —	58731 —	58732 —
— 58733 —	58734 —	58735 —
— 58736 —	58737 —	58738 —
— 58739 —	58741 —	58742 —
— 58743 —	58744 —	58745 —
— 58746 —	58747 —	58748 —
— 58749 —	58750 —	58751 —
— 58752 —	58753 —	58754 —
— 58756 —	58757 —	58759 —
— 58760 —	58761 —	58762 —
— 58765 —	58766 —	58767 —
— 58768 —	58770 —	58771 —
— 58772 —	58773 —	58774 —
— 58775 —	58776 —	58777 —
— 58778 —	58779 —	58780 —
— 58781 —	58782 —	58783 —
— 58784 —	58785 —	58786 —
— 58787 —	58790 —	59762 —
— 59779.		

ATRASADAS

— 58022 —	58023 —	58024 —
— 58091 —	58192 —	58227 —
— 58215 —	58466 —	58468 —
— 58496 —	58520 —	58521 —
— 58597 —	58614 —	58629 —
— 58648 —	58659 —	58670 —
— 58677 —	58687 —	58678 —
— 58689 —	58695 —	58710.

AVISO

A partir de 15 de agosto proximo, o horario de funcionamento da Caixa Reguladora de Emprestimos, aos domingos e feriados, passará a ser de 9 ás 12 horas.

Genolino Amado Contra as "Igrejinhas" Literarias!

A materia principal do SUPLEMENTO LITERARIO, que acompanha DIRETRIZES desta semana, é a sensacional entrevista que o autor de "Vozes do Mundo" concedeu a Joel Silveira. — Um libelo contra os sindicatos que se instalaram nas portas de livraria — "Não acredito na cadeia da felicidade".

Ainda no SUPLEMENTO LITERARIO a seguinte materia:

ZE' DA LUZ, um grande conto inedito de GRACILIANO RAMOS; A ALMA DE ANTON TCHEKOFF, um magnifico estudo biografico de Maximo Gorki; ALDOUS HUXLEY E' UM MORALISTA? — Douglas Jerrold acusa e defende o conhecido escritor inglês. — Faça a sua pergunta, Panorama da Critica, Balanço Literario, Critica Literaria, Noticias literarias do país e do estrangeiro, Dois poemas de Augusto Frederico Schmidt.

Tambem em DIRETRIZES desta semana.:

A INTELIGENCIA LIVRE CONTRA A' DISCIPLINA FASCISTA: — De volta dos EE. UU., o conhecido jornalista Rodolfo Mota Lima faz sensacionais revelações sobre o esforço belico e a vida politica da grande democracia norte-americana — A CRISE DAS HABITAÇÕES E AS MANOBRAS DOS SENHORIOS — Importante reportagem revelando as manobras dos proprietarios contra os locatarios. — O truc da mobilia que tem que ser comprada... — A LIÇÃO DO TORPEDEAMENTO DO BAGE' — A CURIOSA PERSONALIDADE DE CHARLES DE GAULLE, num magnifico artigo de Reiman Morin

DIRETRIZES

EM TODAS AS BANCAS DE JORNAIS

NÚMERO AVULSO
40 Centavos

Diario Carioca

EDIÇÃO DE HOJE
10 Páginas

ANO XVI — RIO DE JANEIRO — QUINTA-FEIRA, 12 DE AGOSTO DE 1943 — N. 4.649

PREPARANDO A INVASÃO DA ITALIA

A Esquadra Britanica Bombardeou o Golfo de Napoles

SANTA EUFEMIA E CASTELMARE TAMBEM VISADOS PELOS CANHÕES INGLESES — A MAIS PROFUNDA PENETRAÇÃO DA ESQUADRA EM AGUAS INIMIGAS — NÃO SE OBSERVOU NENHUMA OPOSIÇÃO

Q. G. ALIADO EM ARGEL, 11 (William Wilson, da "U. P.") — Duas flotilhas de cruzadores e destroyers, enviadas pelo almirante sir Andrew Cunningham, assestaram rudes golpes a objetivos do Eixo, no golfo de Napoles e porto de Santa Eufemia, em uma audaz operação dupla, indicando assim que a costa italiana está sendo "abrandada" para um possivel ataque á peninsula. Este quartel general anunciou que as duas expedições foram realizadas entre 9 e 10 do corrente.

Andrew Cunningham

Uma das flotilhas canhoneou a base naval de Castellmare, di Stabia, no golfo de Napoles, e a outra bombardeou pontes ferroviarias em Cabo Vaticano, ao sul do golfo de Santa Eufemia.

FORTES DANOS

As primeiras noticias dizem que as duas esquadras causaram fortes danos.

Uma delas cobriu quase uma terça parte de seu itinerario em frente á costa, para atacar Castellmare, que se encontra a 35 quilometros ao sudeste da cidade de Napoles.

Esta ação foi importante, não tanto por sua ousadia como pela perceptivel ausencia de oposição em terra, mar ou ar.

As informações recebidas até agora dizem que os navios de guerra não foram atacados pelos aviões do Eixo.

Tampouco se encontram navios de guerra inimigos, apesar de que essa penetração se considera a mais profunda efetuada em aguas italianas pela esquadra britanica, pois navegou de Palermo para o norte umas 200 milhas marítimas. As flotilhas atacantes não se preocuparam com as baterias de costa.

DESAPARIÇÃO DA ESQUADRA ITALIANA

Os observadores navais afirmam que a desaparição absoluta da esquadra italiana indicaria possivelmente, que se retirou da guerra para não intervir em nenhuma ação futura.

Outro aspecto importante foi a falta de resistencia aerea das duas flotilhas britanicas, o que, a continuar assim, permitirá ao almirante Cunningham destacar suas unidades contra qualquer objetivo ao longo do mar Tirreno, sem perigo de encontrar uma seria oposição.

Com isso, o porto de Ostia, considerado como o porto de Roma, e as costas da Sardenha e Corsega, estariam ao alcance dos canhões das belonaves aliadas.

Os dois ataques tiveram lugar segunda-feira á noite, e ontem pela manhã.

Os cruzadores e destroyers bombardearam oficinas, cais e estaleiros, anteriormente utilizados pela esquadra italiana, em Castellmare di Stabia.

A referida base naval, era dedicada principalmente a reparação das unidades pequenas da armada italiana.

CONTRA O CABO VATICANO

Na incursão contra o cabo Vaticano, foram atacadas as instalações ferroviarias.

Os pontões estendidos sobre os profundos rios e barrancos dessa zona são muito vulneraveis, porque a configuração da costa permite aos navios de guerra aproximarem-se de terra.

Dessas ferrovias depende o alto-comando alemão para enviar abastecimentos e reforços ás suas tropas da Sicilia e do sul do continente italiano.

OS BOMBARDEIOS DE TURIM, MILÃO E GENOVA

LONDRES, 11 (Reuters) — Anuncia-se oficialmente, esta noite, após o exame das fotografias tomadas, que foram severos os danos infligidos ás industrias e comunicações de Genova, Milão e Turim, durante os ataques da R. A. F., em 7 de agosto.

Em Genova, importantes edificios do porto, inclusive numerosos galpões, a alfandega e os estaleiros da Companhia Italia, foram atingidos.

A principal estação ferroviaria e a estação Brignole ficaram danificadas novamente, após terem sido atingidas em anteriores ataques. Em numerosos edificios comerciais foram danificados.

Em Milão, a fabrica Pirelli, de borracha sintetica e materias plasticas, ficou danificada.

Os edificios principais da estação, dois armazens de mercadorias e os galpões da fabrica Bianchi, que produz motores e provavelmente tanques, foram atingidos, assim como os armazens de uma fabrica de tabaco.

Em Turim, registaram-se novos danos no Arsenal Real. Nas oficinas ferroviarias do Estado, grandes edificios foram destruidos. No minimo tres importantes explosões se verificaram na estação de Porta Nuova.

Danos consideraveis no centro da cidade podem ser vistos.

A VIAGEM DO GENERAL DUTRA

Será Discutida a Remessa de Uma Força Expedicionaria Brasileira

WASHINGTON, 11 — (Carrol Kenworthy, da United Press) — O ministro da Guerra do Brasil, general Eurico Gaspar Dutra, está sendo esperado nesta capital, onde participará de conferencias com altos oficiais norte-americanos, inclusive mesmo o chefe do Estado Maior das Forças dos Estados Unidos, general George Marshall, o conselheiro militar de Roosevelt, almirante Leahy, o almirante Ernest King e outras altas figuras do mundo das armas, alem do proprio presidente Roosevelt.

General Dutra

Entre os membros civis do governo dos Estados Unidos, com os quais o general Gaspar Dutra conferenciará, encontram-se o secretario de Estado, sr. Cordell Hull, o vice-presidente da Republica, sr. Henry Wallace, o secretario da Guerra, sr. Stimson, e outros.

As conversações que o ministro da Guerra brasileiro manterá com o presidente Roosevelt serão da mais alta importancia, uma vez que as operações belicas futuras a serem desenvolvidas pelas Nações Unidas serão expostas, tal qual Roosevelt e o "premier" britanico, sr. Churchill, o fazem presentemente no Canadá.

Com os proximos movimentos de forças já assentados em planos cuidadosamente estudados, os observadores locais acreditam que será bastante facil para o ministro da Guerra do Brasil e os altos oficiais estadunidenses discutir detalhes quanto ao envio de uma força expedicionaria brasileira para lutar ao lado dos exercitos das Nações Unidas já em combate na zona de batalha européia.

O BRASIL NAS FASES OFENSIVAS DA GUERRA

Dentro dos preparativos que estão sendo feitos para as conversações com o ministro Gaspar Dutra, durante sua proxima visita aos Estados Unidos, os peritos estudam a possibilidade de atender ao desejo do Brasil de desempenhar um papel mais ativo nas fases ofensivas da guerra que ainda separam as ações Unidas do dia da Vitoria. Nesses estudos se inclue a possibilidade do envio de uma força expedicionaria brasileira ao ultramar.

O proprio povo brasileiro — segundo se sabe — anheia assestar ás potencias do "Eixo" golpes ainda mais violentos que os já descarregados.

Nos circulos oficiais estadunidenses é manifestado o mais alto apreço por aquilo que o Brasil já fez até aqui no que diz respeito ao esforço belico comum. Os funcionarios do governo americano externam seu entusiasmo pelo anseio de luta dos brasileiros e parecem estar dispostos a fazer o possivel para facilitar tudo o que for necessario para concretizar uma confraternidade de armas, a qual se tornará efetiva na luta a ser travada sobre territorios do "Eixo".

Até o presente, segundo algumas fontes responsaveis, nada ficou decidido com respeito á possibilidade de materializar tais projetos; porem, a informação mais concreta a ser proporcionada será o desenvolvimento do tema das conferencias entre o general Gaspar Dutra e as altas personalidades que com ele discutirão.

O BRASIL DESEJA COOPERAR

A crença de que os brasileiros estão ansiosos para participar mais ativamente na guerra tem origem em declarações de varios funcionarios do Brasil, afora os varios sucessos registrados em territorio desse país sul-americano a partir do passado mês de dezembro, quando o proprio chanceler Osvaldo Aranha formulou a primeira exteriorização desse desejo.

Analogas expressões foram atribuidas ao brigadeiro do Ar Eduardo Gomes, chefe da Missão Militar Brasileira, que, no mês de fevereiro, esteve na Africa do Norte. Este militar — dizem — ofereceu-se para dirigir uma força expedicionaria no ultramar.

O presidente Getulio Vargas — segundo noticias jornalisticas — declarou em 1º de maio que as forças do Brasil estavam prontas para a ação, quando acrescentou: "e poderiam combater nas distantes paragens do cenario da guerra".

Por sua vez, as autoridades afirmam que os problemas do transporte maritimo e dos abastecimentos vêm retardando a decisão do comando aliado com respeito á força expedicionaria brasileira, porem, já teve inicio a acomodação do assunto, o qual possivelmente ficará resolvido com a visita do general Gaspar Dutra.

As Operações Na Sicilia

No Auge a Batalha Pela Posse de Rendazzo

ACELERA-SE O AVANÇO ALIADO PARA A "CABEÇA DE PONTE" DE MESSINA

QUARTEL GENERAL ALIADO EM ARGEL, 11 (Por Virgil Pinkley, de "United Press") — A batalha pela posse de Rendazzo — que poderia ser a ultima ação importante na Sicilia — se aproximava hoje de seu ponto critico, visto que o 7º Exército norte-americano e o 8º Exército britanico, em ação combinada, lançaram todo o seu peso sobre as forças alemãs, que procuram retardar a acometida aliada contra Messina.

Os nazistas se defendem desesperadamente dos assaltos aero-terrestres; porem outra coluna do 8º Exército, que opera pela costa oriental, ameaça cair sobre a retaguarda e provocar o desmoronamento da resistencia do "Eixo".

Essa situação culminante da batalha pela posse de Rendazzo, que domina o importante passo de seu nome se verificou depois que os aliados obtiveram novas vantagens em cada uma das três principais estradas que conduzem a Messina, e tomaram posição, pela primeira vez, á vista do territorio peninsular da Italia.

O avanço aliado pela reduzida "cabeça de ponte" que resta ao "Eixo" na parte nordeste da Sicilia se acelera de forma perceptivel, segundo se comprova com os seguintes acontecimentos principais registados no transcurso das ultimas 24 horas.

Primeiro — A ponta de lança do 8º Exército, que acomete para o porto de Messina, pela costa oriental, se apoderou de Guardia, pequena localidade, porem importante centro ferroviario e de estradas de rodagens. Isto representa um avanço de cinco quilometros de Taormina.

PARA FIUME FREDDO

Os britanicos acham-se assim a 16 quilometros de Fiume Freddo, local de entroncamento da estrada Rendazzo-Messina e da estrada Catania-Messina, exatamente o sul de Taormina. Se os britanicos conseguirem chegar a Fiume Freddo, o grosso das forças nazistas que defendem Rendazzo se veria cortado e provavelmente aniquilado por falta de comunicações.

Segundo — As tropas britanicas que avançam do sul pelas encostas do Monte Etna, tambem já avistaram o territorio peninsular italiano, pela primeira vez. Reggio Di Calabria, que se encontra do outro lado do porto de Messina, pode ser vista agora com o auxilio de binoculos de campanha. Os britanicos vêem tambem as elevações de Aspromonte que se elevam detrás de Reggio Di Calabria.

Terceiro — Outras forças do 8º Exército que avançam pelo noroeste do Monte Etna consolidaram sua ligação com as do 7º Exército dos Estados Unidos, ao norte e ao oeste de Bronte.

Quarto — Os exércitos combinados estão arremetendo contra a estrategica praça de Rendazzo. Segundo os observadores, a queda dessa importante cidade colocaria os exércitos italo-germanicos em tal situação, que quando os aliados abriram passagem através dos planicies da Tunisia e cairam sobre a peninsula de Bon, no mês de maio passado.

Os despachos da frente indicam que Rendazzo foi virtualmente arrasada por centenas de toneladas de bombas dos aviões aliados e pela ação da artilharia pesada, que atingiu as posições de artilharia alemãs e hostilizou rudemente as concentrações de tropas e as colunas de abastecimento.

A TRÊS QUILOMETROS DE RENDAZZO

Uma informação não confirmada disse que os exércitos aliados, combinados, já chegaram a 3 quilometros apenas de Rendazzo. Não há indicio no entanto, de que esta cidade venha a cair imediatamente. Os alemães lutam com o ardor do desespero.

O impeto de avanço dos anglo-norte-americanos diminuiu em consequencia das grandes destruições feitas pelos alemães nas estradas e pontes, o que causa parada de varias horas na marcha, até que os sapadores consertem as estradas e improvisem pontes para passar o trem pesado de guerra.

Sobre a costa setentrional, o grupo de desembarque norte-americano que realizou com tanto exito suas operações de "Comando", consolidou sua posição na desembocadura do rio Rosmarino, perto de Terranova, sobre a estrada Palermo-Messina.

Calcula-se em 125 mil o total de prisioneiros até agora feitos pelos aliados na Sicilia. Desses, noventa e dois mil o foram pelo 7º Exercito dos Estados Unidos, e 25 mil pelo 8º Exercito britanico. Ainda não foi qualificado o ultimo grupo de cinco mil. Expressa-se, no entanto, que no começo da campanha os prisioneiros italianos constituiam a maior parte, mas desde que se deu o retraimento dos peninsulares, a percentagem maior é de alemães. Segundo declarações de prisioneiros, em alguns casos, as companhias alemãs de 200 homens ficaram reduzidas á medio de vinte.

AS PERDAS DE AVIÕES DO EIXO

Q. G. ALIADO EM ARGEL, 11 (U.P.) — Informa-se oficialmente que os aliados capturaram novamente aviões do Eixo, inclusive 234 aparelhos "Messerschmitt-109", nos aerodromos da Sicilia. Segundo ainda a referida informação, é perfeitamente utilizavel grande parte das maquinas apresadas.

Durante a campanha da Sicilia, foram destruidos em combates aereos 1.422 aparelhos do Eixo, e os aliados perderam 818, elevando-se as perdas do Eixo, no ultimo mês, a 1.421 maquinas em terra e no ar.

Os aeroplanos caidos em poder dos aliados nos distintos campos de aviação são os seguintes: em Trapani e Milda: 124; em Sciaca: 122; em Castel Vetrano: 121; Catania: 105; Gerbini: 72; nos arredores de Gerbini: 46; em Borrizzo: 90; Comiso: 111; Augusta: 29; Palermo e Bocca di Falco: 104; Biscari: 35; Termini: 27; Gela e Monte Olivio: 10; e Marsala: 3.

O alto-comando das forças aereas disse o seguinte:

"Durante a noite de 9 para 10 de agosto, bombardeiros leves da aviação do nordeste da Africa realizaram ataques contra as posições inimigas e centros de comunicações da Sicilia. Estas operações foram continuadas todo o dia de hoje por nossos bombardeiros ligeiros e os caças-bombardeiros.

Os caças-bombardeiros continuaram atacando os navios inimigos em frente á costa siciliana. Quatro navios foram afundados e muitos outros avariados.

Durante o dia, os caças-bombardeiros efetuaram numerosos ataques contra as comunicações e outros objetivos no sul da Italia. Os aviões atacaram tambem as comunicações ferroviarias na mesma zona, durante a noite de 9 para 10 de agosto. Nossos caças noturnos derrubaram 5 aviões inimigos, e outro foi destruido ontem. Cinco de nossos aparelhos não regressaram a suas bases.

Delicada a Situação da Hungria

CONVOCADO O PARLAMENTO PARA HOJE

ESTOCOLMO, 11 (Associated Press) — O "Svenska Tagbladet" informa, num despacho de Budapest, que o regente almirante Horthy, convocou duas das mais importante comissões do Parlamento hungaro a se reunirem amanhã. Essas comissões, que têm a seu cargo os assuntos de defesa e assuntos gerais não se reunem desde a primavera.

AVISO BRITANICO AOS OPERARIOS

NOVA YORK, 11 (Associated Press) — A radio britanica emitiu um aviso "final" aos operarios hungaros para "sairem — retirarem-se dos centros industriais de forma a salvarem-se com suas familias dos perigos dos bombardeios".

A irradiação, captada pela Columbia Broadcasting System, lembrou o aviso previamente lançado no domingo, quando os hungaros foram recordados do formidavel e feliz ataque contra o centro petrolifero de Ploesti, na Rumania.

REUNIDO O GABINETE

NOVA YORK, 11 (Associated Press) — A agencia jornalistica hungara MTI, que age sob controle de poderes superiores, transmitiu uma noticia para os jornais europeus, segundo a qual os membros do governo hungaro reuniram-se em Conselho Ministerial "sobre assuntos rotineiros", realizando-se a reunião das 6 horas da tarde de ontem, até "horas tardias" da noite.

O fato foi noticiado pelos monitores do governo dos Estados Unidos.

O Reconhecimento do Comité Francês de Libertação

Sumner Welles Declara Que o Departamento de Estado Não Está Preparado Para Informar

WASHINGTON, 11 (A. P.) — O sr. Sumner Welles deu a entender que o Departamento de Estado ainda não está preparado para anunciar o reconhecimento da Comissão Francesa de Libertação Nacional como governo "de facto", da França.

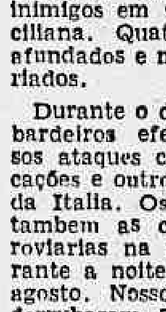

GENERAL GIRAUD

A noticia da iminencia desse reconhecimento por parte dos Estados Unidos e da Inglaterra foi dada ontem, de Argel, e nela se disse que o reconhecimento seria feito dando á referida Comissão atribuições para representar todos os interesses franceses até o dia em que as forças do general Giraud desembarcarem na França.

O sr. Welles, todavia, frizou que nada tinha de novo a informar a respeito.

QUESTÃO DE FORAS

ARGEL, 11 (A. P.) — "Dernieres Nouvelles", um dos principais jornais franceses da Africa do Norte, declarou em editorial: "Estamos convencidos de que o reconhecimento da Comissão Francesa, por todas as Nações Unidas, é apenas uma questão de horas".

A esse respeito, uma fonte politica autorizada declarou que a Comissão Francesa já foi informada por enviados aliados de que o reconhecimento por parte dos Estados Unidos e da Grã-Bretanha será brevemente anunciado.

Declarou ainda o "Dernieres Nouvelles" refletindo a opinião oficial desta capital do Imperio Francês, que a demora de Washington e Londres "dá novos argumentos á propaganda inimiga para enfraquecer a confiança, senão o heroismo, da resistencia francesa.

Incessante o Ataque Aereo ao Reich

SAIU DO AR A EMISSORA DE BERLIM

Quatro Milhões de Pessoas Deixam as Cidades Bombardeadas

ESTOCOLMO, 11 ("A. P. por Edwin Shanke) — Noticiou-se, nesta capital, que quatro milhões de pessoas já deixaram as cidades bombardeadas no oeste e noroeste da Alemanha.

Informações de Berlim revelaram que todo o sistema escolar daquela capital foi movimentado para pontos não indicados no Brandenburgo, na Prussia Oriental, e para Aarthegau, "antes da capital alemã se tornar uma outra Hamburgo".

SUSPENSAS AS AULAS

Por esse motivo, o chefe da Municipalidade berlineza anunciou que "ficava suspensa toda instrução", dos menores, embora as crianças ainda não fossem evacuadas, mas obrigadas a comparecer todos os dias ás escolas, para serem inspecionadas pelos professores.

De inicio, o periodo letivo tinha sido marcado para o dia 10, ontem, sendo, depois, adiado, até que se proceda á evacuação.

Enquanto isso, cavam-se trincheiras para servirem de refugios e constroem-se novos "abrigos" anti-aereos, reforçando-se os existentes.

Um dos reservatorios de agua da cidade está interrompido ha duas semanas. Soldados de policia e turmas de trabalhadores municipais se empregam no trabalho de reparos dos reservatorios.

As autoridades baixaram instruções em toda Berlim, para mostrar ao povo como deve precaver-se contra as bombas incendiarias.

SAIU DO AR A EMISSORA DE BERLIM

LONDRES, 11 (U. P.) — A emissora da DNB em Berlim saiu do ar "por motivos tecnicos".

EVACUAÇÃO DE BERLIM

ESTOCOLMO, 11 (Reuters) — Certos ministerios alemães começaram a ser evacuados de Berlim, diz o correspondente do jornal "Sozial Demokraten".

Poucos departamentos dos Ministerios da Propaganda e do Interior já foram removidos e o Ministerio da Guerra foi tambem transferido para uma cidade não identificada, situada no sul da Alemanha.

BOMBARDEADA NUREMBERG

LONDRES, 11 (De Edward Ball, da Associated Press) — Grandes formações de aviões pesados de bombardeio da Royal Air Force, atacaram, á noite passada, o importante centro industrial e ferroviario de Nuremberg na Alemanha Meridional, na segunda noite consecutiva de incursões em massa contra o territorio alemão.

Exatamente há quatro anos, naquela cidade, o marechal Goering, declarou num discurso para todo o povo alemão que nem uma só bomba inimiga cairia sobre a Alemanha.

Nuremberg já sofreu seis ataques, sendo o ultimo a oito de março passado. Está a 520 da Grã Bretanha e apenas 75 de Berlim. A cidade é uma junção de dois grandes troncos de ferrovias, um dos quais corre do Ruhr para o sudeste da Alemanha e o outro de Berlim e da parte central do país Munich e Italia. As cidades de Nuremberg e Mannheim são tipicos exemplos dos centros industriais alemães que transformam materia prima em equipamento de linha de frente. A ultima dessas cidades foi atingida com grande força pela RAF na noite de anteontem.

OS OBJETIVOS DO BOMBARDEIO DA R.A.F. CONTRA NUREMBERG

LONDRES, 11 (R.) — "O raid da RAF a Nuremberg tinha como um de seus principais objetivos retardar a produção e entrega de equipamento pronto para ser usado nos exércitos germanicos empenhados na campanha russa" — escreve o correspondente aeronáutico do "Daily Telegraph" comodoro do Ar Woward Williams, hoje.

"Tenho boas razões para acreditar — acrescentando articulista — que um dos motivos pelos quais a Reichswher está retrocedendo na frente oriental é a falta de tanks, canhões e aviação em reserva, causada em grande parte pelo êxito dos bombardeios aliados".

REPERCUSSÃO DOS BOMBARDEIOS NA ILHA DE CRETA

CAIRO, 11 (R.) — O governo britanico revelou que o bombardeamento das cidades industriais germanicas influiu notavelmente no moral das tropas alemãs estacionadas em Creta.

Segunda informações fidedignas, 7 alemães se suicidaram numa cidade da referida ilha, depois de terem recebido cartas procedentes da Alemanha e contando detalhes a respeito da destruição feita pelas bombas aliadas.

Em razão desses suicidios, a censura local recebeu ordens para interceptar toda a correspondencia procedente das regiões bombardeadas. Segundo outras informações a "blitzkrieg" aérea aliada desmoralizou muito mais os alemães do que as derrotas experimentadas pelo Eixo no Mediterraneo.

SAIU DO AR A RADIO DE PARIS

LONDRES, 11 (U. P.) — A radio de Paris de ondas longas que transmitiu um programa alemão, saiu do ar embora reinasse no canal um tempo excelente.

BOMBARDEIO DE HAMBURGO

ESTOCOLMO, 11 (R.) — O redator chefe do "Hamburger Tageblat" — orgão que não aparece desde os bombardeios de Hamburgo — deu em Berlim uma entrevista á imprensa internacional. Ele disse:

"Os sofrimentos dos habitantes de Hamburgo tem poucos paralelos na historia" acrescentando que todos os campanarios de Hamburgo, salvo o da igreja de Nikolays, estão em pé. Isso contradiz as informações procedentes de que todas as igrejas de Hamburgo tinham sido destruidas pela RAF.

O redator chefe da folha hamburguesa disse mais: "Verificaram-se algumas cenas de panico e as mulheres atiravam aos canais os filhos cujos vestidos tinham sido presa das chamas. Razões militares impedem descrever a importancia do desastre, mas pode-se dizer que já começaram a circular algumas linhas de onibus. Os operarios das fabricas dormem em abrigos construidos nas proprias usinas. As padarias de Hamburgo continuam fechadas, pois tanto pão foi enviado de outros pontos da Alemanha, que é inutil abri-las. As pessoas que ainda continuam em Hamburgo não carecem de alimentos" — terminou dizendo o redator chefe do "Hamburger Tageblatt".

O COMUNICADO DO MINISTERIO DO AR

LONDRES, 11 (A. P.) — O Ministerio do Ar emitiu hoje o seguinte comunicado: "Bombardeadores "Whirlwind", escoltados por caças "Spitfires", bombardearam na tarde de hoje a navegação inimiga ao largo da costa francesa. Quatro lanchas torpedeiras e um navio armado foram destruidos, e outra lancha torpedeira incendiada.

Em patrulhas ofensivas, hoje, nossos caças destruiram um aparelho inimigo sobre a costa francesa e atacaram alvos de transporte na França e Belgica.

Um de nossos aviões de caça deixou de regressar á sua base".

Campanha Anti-Comunista Na Argentina

BUENOS AIRES, 11 (Reuters) — Um comunicado do ministro do Interior, dirigido a todos os comissarios federais, ordena o fechamento de todos os centros comunistas, jornais e publicações, assim como a prisão imediata de todos os chefes comunistas e seus auxiliares — anuncia um comunicado divulgado pelo Escritorio de Informações de Imprensa do Governo argentino.

A comunicação acrescenta que tais instruções devem ser aplicadas de acordo com o decreto de 28 de junho, destinado a impedir as atividades comunistas na Argentina, as quais, empregando diversos processos, põem em perigo a integridade da nação, ás instituições e á ordem e a moral publicas, e que o bem da nação exige rigorosa repressão do comunismo, que se infiltrou em todas as esferas do país. A mencionada comunicação recorda a decisão do Tribunal Supremo declarando ilegal o comunismo.